臺灣日日新報　夕刊
五月二十九日
夕刊定價一部貳錢
發行兼編輯人　前野　發行所　臺灣日日新報社　臺北市榮町四丁目三十二番地
基隆支局　臺南支局　臺中支局　高雄支局　花蓮港支局　大阪支局　東京支局

丁、李軍と呼應して 張宗連が新政權運動

東亞聯合軍を組織して 敢然起つて獨立宣言

【錦州二十八日發電通】皇軍の灤化占領以來久しく敵地にありて形勢觀望中なりし張宗連は部下〇〇〇〇名を糾合して東亞聯合軍を組織し獨立を宣言、丁強、李中三軍と相呼應して北支新政權の樹立を目指し猛運動を開始した

平津線中斷の虞れ

【天津二十八日發聯合】過般唐山で獨立を宣言した李中三等の河北民衆自衛軍中華安國軍の諸軍は丁強軍と協同しその兵力益々擴大し、塘沽、天津方面に前進を續けてゐるが、二十七日突如中華安國軍第一師長張子周及び第三師長張某は本部を香河に置いて獨立を表明、一部を三河に他は武清、楊村に向け前進しつつあり、二十七日楊村では安國軍便衣隊が活動を開始した、これによつて同軍が假に進出するにおては、平津線は楊村附近において中斷されるに至るべくその行動は果然重大視されて來た

北方新政權樹立に 張作相も乘り出す

【天津二十八日發電通】北支新政權樹立の潛行運動は從來可成り猛烈に行はれたが各種の勢力が錯綜せるため容易にその緒につくを得なかつたところ將近に至り北方實力派切崩し又は合流運動の主班者として張作相が擧げられ彼も運動を開始した從來のものに比し可能性多しと見らる

馮玉祥、方振武と握手 一擧北平を乘取らん

自ら救國軍の總指揮となる

【天津二十八日發聯合】過般反蔣通電を中央に叩きつけた馮玉祥は北上の方振武軍約一萬五千と完全に握手すると共に、二十八日張家口より全國に徹底的抗日通電を發した、右通電で馮は抗日救國軍の組織を宣言し自らその總指揮となり、第十總指揮に孫殿英、第二十總指揮に方振武を任命する旨述べてゐるが、斯くして着々戒備を急ぎ陣容整ふや一擧北方より北平を乘取らんとするものの如く、今や北方の事態は再び重大危機に直面するに至つた

【北平二十八日發電通】馮玉祥は反蔣抗日の通電をするとともに民衆抗日同盟軍總司令に自ら就任する旨言明した

第二の反蔣通電

【北平二十八日發電通】反蔣の旗色を鮮明にせる馮玉祥は二十八日又もや國民に訴ふとて左の第二通電を發した

蔣介石の反日工作は欺瞞にすぎぬ、彼は中央の大兵を北上せしめながら東北軍、雜軍を日本軍のため全滅させ、その損害が中央軍に及ばんとするや狼狽兵を納め日本軍に降服し、國を賣るの醜態を演じてゐる、余は救國のため同志を携へ抗日を斷行せんとす、國民の公平なる判斷を願つて已まぬ

宋哲元軍の一部も合流

【北平二十八日發電通】馮軍、方振武軍の合作による反蔣軍に對し宋哲元軍の一部約一千も合して居ること判明した、宣化附近にある同軍一部隊は方振武軍のため抑留された、平綏線は二十八日朝一列車だけ開通の見込み

湯玉麟軍の二旅長も參加

【北平二十八日發電通】湯玉麟麾下の二旅長も二十七日付で反湯玉麟の通電を發し孫殿英の麾下に入つた、右は湯玉麟から寝返り馮玉祥の反蔣運動に參加した

兵力十四、五萬を超えん

馮玉祥の豫定計畫によれば

【天津二十八日發聯合】馮玉祥は抗日の美名の下に抗日救國軍總司令として起ち、反蔣軍の行動を開始するに至つたが、馮の腹心部下によれば同軍と行動を共にして起つ各軍隊を合すれば實に十五、六萬に達すと云はれ、形勢如何によつては北支政局に重大影響を及ぼすものとして注視の的となつてゐる

三方から監視

武力討伐は見合せて

【北平二十八日發電通】馮玉祥の反蔣旗揚げに狼狽せる何應欽は二十七日夜十一時から居仁堂に北支政務整理委員長黄郛及び張群、蔣伯誠その他各將領を集めて對策を協議したが、その結果武力討伐は今その時期でないから取敢ず平綏線にある山西各軍をして三方より馮軍の行動を監視せしめるに決し、その後の具體的對策については蔣介石に請訓するところあつた

山西軍五千が移動

孫楚、大同に司令部を設く

【北平二十八日發電通】日支停戰反對を旗幟として反蔣通電を發せる馮玉祥に備へるため、閻錫山は孫楚を綏遠察哈爾警備司令に任命した、孫は既に大同に司令部を設け警備を開始したが、大同方面に移動せる山西軍は約五千名で大同から張北に進出中

蔣介石と會見 決意を質す

對日和戰に關して 汪、孫、羅ら南昌行き

【南京二十八日發電通】南昌來電によれば軍艦楚有で出發した汪精衛、孫科、羅文幹等の一行は二十八日夜九時南昌着、蔣介石と會見し對日和戰に關する蔣介石の最後の決意を聽いた上二十九日南昌發急遽歸京する豫定であると

北滿河川氷上の治安完璧を期す

【ハルピン二十八日發電通】江防艦隊發表、滿洲國では松花江の警備のため艦隊の組織を建造中なるが、今後北滿河川氷上の治安は日本海軍の進出と相待つて完璧を期すべく、内五隻は六月中に完成の豫定で今後松花江沿岸の匪賊は影を潜め航運を發達せしむるに至ると見らる

西北境の國防 危機に瀕す

馬代表から發表

【南京二十八日發電通】二十七日來京した青海省政府代表馬麟氏は二十八日西藏と青海の紛爭は和議成立の見込立たず、西藏軍は近く巴安から東進を開始すべきこと及び新疆の回教軍はソヴエット聯邦に支援されて居り西北境の國防は東北以上の危機に瀕してゐる旨發表した

國民同盟の全體會議

【東京二十九日發電通】國民同盟は二十八日午後本部で全體會議を開き安達總裁より時局に關する激勵演說あつて散會した

首相歸京

【東京二十九日發電通】葉山に靜養中だつた齋藤首相は春子夫人同伴二十九日午前七時葉山發自動車で二十九日午前八時半歸京官邸に入つた

支那の新關稅率 國府部内に反對論

日本品に對して一般的引上げ

【上海二十七日發電通】國民政府新關稅率は日本品に對する一般的引上で邦人貿易業者の猛反對を受けて居り二十七日午前南京より歸滬した關係官は南京中引上率に混した問題につき調査するところあつたが新關稅發布に對しては國民政府部内にも反對論續出しつつあり

一、消費者の負擔が加重する
二、增收目的の引上げなるに之では輸入減少となるため却つて關稅收入減の恐れある
三、國際關係上支那は不利な立場に陷る

等の點より財務部局の態度に反對の聲を擧げ殊に國際關稅休日成立し又近くロンドン會議の開催等のある際かかる關稅引上をなすは列國の感情を害し經濟會議の席上諸種の難問題を持出し非常な不利に陷るとの議論が外交部方面に唱へられてゐるが又宋子文財政部長が不在中に實施したことに對し宋子文派は不滿を抱いて居るので經濟會議開催と共に新關稅は再び修正緩和さるるに至るものと見られてゐる

絶縁と決したら 何故實行せぬか

民政黨多數の意向

【東京二十九日發電通】民政黨は現下の政局際に政友會今後の出樣如何を極めて注視してゐるが、これについては今の所幹部の觀測は大體

一、二樣に岐れてゐる
一、鳩山、三土兩相は自重論を唱へて困り、又黨内でも久原、床次、山本(條)の巨頭が强硬な自重論者である
一、既に申合せを發表したことでもあるし、結局は强硬論者が大勢を占め絶縁の餘儀なきに至るであらう

併し多數の意向は政友會がその申合の如く眞に現内閣と絶縁の腹を決めたのなら、なぜ直ちに之を實行に移し、出身閣僚の引揚げを行はぬか、徐々に腹を決めて「絶縁」を策する等と云ふ譯るにこれに反し七、八月頃の[illegible]

痛烈な反對にあつた 「空中爆擊」の除外例

エデン英代表釋明す

【ゼネバ二十七日發電通】二十七日の軍縮一般委員會にてイギリス代表エデン氏は空中爆擊に關する「警察的爆擊」除外例に對し、イタリー、ドイツ、ソヴエト聯邦、トルコの代表は[illegible]したがイギリス代表エデン氏は右除外例を設けたのは平和を維持するための軍事的必要によるもので例へば委任統治下にある地方の[illegible]を有する[illegible]多人の犠牲を强ひなければならぬからであると[illegible]

武器禁輸案の修正案を提議

ジョンソン氏が

【ワシントン二十七日發電通】上院共和黨議員ハイラム・ジョンソン氏は二十七日上院外交委員會に於て大統領に武器禁輸を隨時發令する權能を與へる決議案に對し修正案を提議して可決されたが右提議理由を說明して更に左の如き聲明を爲した

余の修正提議を爲した眞意はアメリカの傳統的方針たる中立政策を確保せんとするにある、若し誰が侵略國であるかを決定せんとする場合には斯る決定は必ず憲法の定むる所に依り議會の協賛を得るを要す、之に依らざるものにはアメリカは拘束せられぬ

奉天のソ國領事等愈よ引揚か

【奉天二十七日發電通】駐奉ソ聯邦總領事館は國交回復以來奉天のソヴエト領事館商務官等の引揚説が傳へられ二月下旬クナメンスキー總領事が初め相次いで歸國し書記生二、三名が事務に當つてゐるが二十四日[illegible]

その日その日

○馮派が平津方面に多く巣喰うて居るのは事實だが現金取引の支那武將の事、帳面通りには參らぬ
○馮一味は同時に反日、でも平津地方が日本軍で固まつてる今日、ジタバタしても最う晩い
○南の廣東派と、北の馮派一味とが日支停戰の成るのを機に飛び出さうといふ寸法――
○走馬燈「支那」は、また面白い回轉を始めた、反蔣軍の反中央振動がソレ
○蔣介石が天の一方を睨んでクーデターの氣構へ、さてどんな方面へ鉾が向けられるか
○日米會商が御丁寧な共同聲明になつて出た、内容は抽象的でも相當よい諒解が仄見える
○ル大統領も流石に政治家、日本全權の確容の一人として關係を米國の確容の一人として[illegible]なか／＼御如才ない
○個人でも然うだ、膝突き合せて思つた事を突込んで語り合ふと大抵の誤解ならとけてゆく
○小西京大總長か、京都と東京との間を往つたり來たり、この間に義理で出した辭表の始末は自然につくのではないか
○唯向ふ見ずの學生達は、騷ぎ出す場合もあり得る、ソレだけ
○發展の美術工藝品も、今少し發達しなくては一人前とは申上げられぬ、況や海外進出に於てをや
○そろ／＼ギャングの内地移入が見られる、一種の傳染病

人事

▲大塚拓務課長▲上野高級副官　十一日澳底に於ける北白川宮殿下御上陸地記念式に臨み六月一日基隆視察の上歸北する
▲松村駒俊氏（臺中法院檢察官）二十八日來北鐵道ホテル
▲横山長七氏（臺南）二十八日來北鐵道ホテル
▲石井臺北州警務部長　大阪府視察の爲め[illegible]
▲大阪教育視察團一行　一日午前十時十五分南部より[illegible]

熱河行（六）

大平房附近　武藤夜舟

山程に還せる熱河の交通も、工兵、鐵道隊の不斷の努力に依り、鐵道工事や自動車道路は着々として完成されて行く

人里離れた山間谷地の後運を此處に、努々たる炎天の中に立ちながら苦力を叱咤激勵しつつ汗みどろとなつて道を拓き、橋を架ける新國家の建設に從事しつつある熱誠は、確かに貴き國家の礎であり、またに貴き國家の建設であり、確かに貴きもない。

無絃琴

その後の模樣はどうなつたのかと思ふ、その質問もよくあるが、目下のところ矢つ張り行詰まりの狀態であるとのこと▲會長に擔ぎ上げられた伊東二郎丸子爵は中川總督の上京を待つて東京で話をつけ諒解を得ると共に總督府に相當の援助方を賴んだものらしいが、此の事は總督の一存でも行かず總督府側の意見を徵したやうだが、その結果どんな回答が先方へ届いたかソコ迄は解らぬ、でも餘り「色よい返事」では無さそうだとのこと▲今更何と言つたところで仕方はないが、督府や地元の諒解を得てから會館の建築に取りかかるといふのが普通だが、先づ建築しろ、後から話はつくといふ逆なやり方で此のため「語もつれて來たらしいと更に角これで若し中止にでもなると關係者には隨分お氣の毒なことになるだらう。

陽炎は搖ぐ（48）

霧島讓次作　芳元正二畫

ピストルの家（五）

一歩ぬかるみに踏込んだ脚は、容易なことで後戻り出來ない。

春枝のいまはしい闇の生活も、崩れかかつた轉石のやうに、それからそれへと、絶え間なく展開して行つた。

彼女が、このバーで始めて日本人の客に出會つたのは、それから十日ほど後のことであつた。

その男は、東支鐵道の護路軍の顧問だと稱し、ピカピカした肩章のついた、嚴めしい軍服姿をしてゐた。伴の二人の男も軍服を著てゐたが、ずつと階級の低い從卒みたいなものらしかつた。

「おお、珍らしい。ここには、日本人は何人ゐるんだね？」

顧問といふ、首領らしい男が春枝に話しかけた。

「みんなで四人をりますわ。」

「君は新しいんだね。いつから店に出たの？」

「ほんの一週間ほど前から。」

「一體、どうしてこんなところへ入つたんだね。誰かにだまされでもしたんぢやないか？」

同情に充ちてゐた彼女には、その言葉が涙ぐまるほど嬉しかつた。

チラとあたりを見廻してから、聲をおとして。

「わたし、ほんたうに口惜いの。あの、岡野といふ惡漢のために、このバーに賣られてしまつたのよ。」

春枝は、首うなだれながら、ポツリポツリと、ここへ賣られるまでの經路を物語つた。

「そんなだつたら、いつでも逃げつちまつたらいいぢやないか。」

「わたしもさうは思つてるんだけど、あの人が怖くつて……」

「なあに、あんな奴、怖いことあるもんか。面倒だつたら、一發ズドンとやつつけて、逃げつちまへば、それまでの話ぢやないか。君がやる氣があるなら、これを貸して上げるぜ。」

さう云つて、男は腰に吊つてゐたブローニングをガチャリとテーブルの上に置いた。

「まあ怖いこと。」

「なあに、こんなゴタ／＼時代や、殺し殺さるの殺され損さ。場合によつちや、手を貸して上げてもいいがね。」

「でも、そんなことをしたら、すぐ捕まるでせう？」

「高飛の準備をしておいて、兄弟路領へでも逃げ込むのさ。ハバロフスクあたりまで落ちてしまへば、また嬉しい顏で悲麥のお天道樣が拜めるよ。」

春枝の燃える胸は、急激に兇暴の炎に燃え始めた。

「でも、まさか、わたしの手では……」

「それなら、人殺し引受業の支那人の惡漢がいくらでもゐる。それに、少しばかり金をやれば、わけのない話だ。」

かうして、恐ろしい計畫は、毒々たる陰謀の煙と、強烈な酒の香と、入亂れるダミ聲の間で出來上つた。

その夜、例の如く岡野が見廻りに來たが、二、三人の支那人に店の外におびき出されたと思ふ間に、パン／＼と二三發の銃聲が響いた。

「屍體は、奴等がいい加減に始末するよ。」

顧問の一行は、そのドサクサに紛れて上手に春枝を連れ出した。生れて始めての、ピストルと血の洗禮！

全身の血が逆流するやうな思ひをしたが、腕の限には、意なから救はれたのでほんとうにほつとした。が、果して、彼女はほんとうに救はれたのであつたらうか？

ヤマサ醤油
景品附大賣出シ中
十六立詰一樽毎に　ベルベツト石鹸　三個
二立詰一本毎に　ベルベツト會社製　高級洗濯石鹸　一個
漏れなく呈上
（區域）

新京で暴動を起し 囚人二百名が破獄
日滿軍警は追跡して交戰
市内外に非常警戒布かる

【新京二十八日發聯合】新京城内監獄囚人二百名は二十八日午後七時突如一齊に暴動を起し、窓硝子を破壞、監視人を毆打、喚聲を擧げて破獄し全囚逃走した、直ちに非常線を張り九名を逮捕、續いて午後十時三十分までに四十五名を逮捕したが、市中は恐怖に襲はれてゐる

【新京二十八日發電通】二十八日夜七時十五分新京西四道街吉林第一監獄の囚人二百餘名は突如暴動を起し破獄東北郊外に逃走した、急報により日滿軍警はこれを追撃し目下猛烈に交戰中で市内外は非常警戒が布かれた

囚人十數名を射殺

【新京二十八日發電通】山村憲兵隊長指揮の日滿軍警は南關にて囚人を包圍し内十數名を射ち斃したが他は逃走した、囚人は小銃四、彈藥數十發を掠奪所持してゐる

大體十日位で 圓滿に解決せん
文部省は京大問題に對し 和戰兩樣のそなへ

【東京二十九日發電通】鳩山文相小西京大總長の會見後文部省の栗屋次官、赤間局長、湖澤秘書課長は約一時間半文相官邸に居殘つて京大總長の辭意、法學部教授の總辭職に關して各種の情報により對策を協議するところあつた、即ち貴族院公正會では京大法學部廢止の決議をせんとする形勢にあるので、二十九日正午栗屋次官が公正會の會合に出席し京大問題は文部省の觀測では近く圓滿解決する見込みなる旨説明をなすとともに二十九日文相に決議文を持參上京した法學部學生代表に對しては文相と會見し聽に栗屋次官赤間局長が會見説明し趣旨を徹底せしめる筈、飽くまで紛爭を擴大するときは文部省としても官學整理の一歩として同法學部廢止を斷行する和戰兩樣の腹を決めてゐる、大體一週間か十日位で圓滿解決するものと樂觀してゐる

文相西下

【東京二十九日發電通】鳩山文相は名古屋における八高の二十五周年記念式參列のため二十九日午後九時四十五分西下、三十日記念式に臨み其他視察の上三十一日午後九時二十分歸京の豫定である

滿洲問題に關する 米の認識を深めた
◇…日米會商の收穫

【ワシントン二十七日發電通】日米會商も圓滿に終了して日本代表一行は愈々アメリカを離れることとなつたが、石井代表は左の理由に依り會商の結果に頗る滿足してゐる

一、商議が主として世界的問題に集中され極東問題は二次的とされた

二、アメリカが日本の協力を求め日本に對する信頼の念を增した

三、通貨、通商問題にて日米が共通の目的を有することが證明された

四、ルーズベルト大統領が日本に對する個人的友情を示した、而も滿洲問題は依然未解決の懸案とされたが、石井代表の説明に依りアメリカ首腦部の認識を深めアメリカが日支紛爭を夫自身が解決する樣貸すに時を以てせんとする傾向を馴致したのは一收穫である

石井代表 紐育へ 一行と共に

【ワシントン二十八日發聯合】去る二十四日華府到着以來三回に亙り大統領と會見、各般の政治的經濟的諸重要懸案につき意見交換を遂げた石井全權は深井氏以下と共に二十八日午前十一時ワシントン發ニューヨークに向つた

支那の日貨排斥 會議に提出
紐育に到著した 石井代表談

【ニューヨーク二十八日發聯合】石井全權一行は廿八日午前十一時華府を退去し夕刻當地に到著した石井氏は出迎への米國記者團に左の如く語つた

日本代表部はロンドン經濟會議に對し支那に於ける對日ボイコット問題處理案を提出するかも知れない、併しこれを會議に提議するに當つては日本は飽迄相互協力の精神を以つてする考へだ、但し會議に於て何れか一部の國が自國の利益を目標として強引をなさんとするが如きことがあれば會議は成功の見込がないであらう、支那の排外政策は全世界を脅かすものだ、支那は今や完全にその假面を捨てて完全に日本との經濟關係を決裂せしめやうとしてゐる、ル大統領と余との協同聲明書中に貿易並びに資本の流通に關し現在不合理なる障害がある所ではこれを除去し云々と云つてゐるのは、例へば關税障壁輸出入の爲替制度貿易制限其他の障害を指すのだ

日米友好の 增進に努む 各方面と接觸

【ニューヨーク二十八日發電通】世界經濟會議の序曲たるワシントンの豫備會商にルーズベルト氏と前後三回の會談をなし日米諒解を深むるに重大な寄與をなした石井全權一行は二十八日午前十一時ワシントン發午後四時二十三分ニューヨーク著官民多數の出迎を受けホテルピエルに投宿した、一行は六月二日午後五時出帆のオリンピック號でロンドンに向ふまでニューヨーク及びボストンに滯在し實業家其他日米關係各方面と接觸し日米友好關係の增進に努める筈

五十鈴艦長を 總督が招待

平塚長官は總督代理として二十九日正午總督官邸に目下基隆入港中の[illegible]

早大、賜盃を獲得
清水がハードルに大記錄
學生選手權大會終る

【大阪二十八日發本社特電】秩父宮賜盃第六回日本學生陸上競技對抗選手權大會第二日は二十八日午後一時より甲子園南運動場にて開催された、この日

薄曇の空、南風六米、關大大島主將學生聯合を代表して本來の使命に則り爾後なる獨立自治の學生競技者精神を體し競技全線の擴大強化を圖るものであるが全國的統一體完成の努力を惜むものではない

宣誓、前回優勝校文理大吉岡主將より秩父宮賜盃の返還があり、競技は一時半から開始された、この日も名ある大選手が新選手のため續々倒される

番狂せ を見せ、陸上日本の躍進の強化を遺憾なく示されたが、唯投擲界の不振沈滯と大島、木村、小野、竹中(一萬米)等オリムピック選手の不調はファンを失望させた、唯早稻田の清水が百十米ハードルに我國最初の十四秒台の大記錄を作り、久しく沈滯してゐたハードル界のレベルを國際的に引上げたのと佐藤吉岡の健在は喜ばしい、斯くて全日本の學生競技者を總動員せる

光輝ある大會の幕はトラック、フイルドに九十三點を獲得せる早稻田大學チームの優勝によつて閉され、早稻田の輝かしき歷史は文理大を破り幸時光輝燦たる秩父宮賜盃を奪取した、各校得點は左の如し

早稻田	九三
文理大	八六・二
慶應	四二・四
關大	二九・二
明治	三一
中央	二〇
立命館	一〇
立教	九
甲南高校	八

(以下略)

◇四百米リレー 1、文理大(伊吹、中林、佐々木、吉岡)四三秒一、2、早稻田四[illegible]、3、慶應四[illegible]秒七

[illegible]駆修、明治、農大、早稻田は小池、西田、中島力走し最後の高野にバトンが渡つた時には文理の吉岡を三米離してゐたが、吉岡物凄く高野を追ひこれをゴール前で僅かに抜く

◇槍投 1、岡井(立教)五九米四〇二、2、長尾(關大)五七米三三七、3、吉住(明治)五六米三三四、4、小林(早稻田)五五米六八、5、佐藤(早稻田)五二米三七、6、外川(東京商大)五二米三一
長尾不調の時ならず臺北帝大柏分の不參加が惜まれてゐる

◇走高跳 1、朝隈(明治)一米九〇、矢田(早稻田)安藤(早稻田)、金木(文理)一米八七、3、木村(早稻田)三名(二等)宮谷(關大)清水(名古屋高校)小野(慶應)增本(慶應)能勢(文理)以上五名六等)一米八三
七八オリムピック選手木村尼を始め同じく慶應の小野は足を挫して振はず敗る

◇三段跳 1、大島(關大)一四米八九、2、宮川(中央)一四米八五、3、西田(早稻田)一四米七八、4、江見(文理)一四米四六、5、栗田(早稻田)一四米四六、6、清水(大阪帝大)一四米〇六

◇一萬米 1、木村(慶應)三三分一〇秒八、2、田中(中央)三三分一五秒二、3、名島(明治)三三分三三秒二、4、村社(中央)5、矢沢(日大)6、山口(文理)

◇四百米 1、中島(早稻田)五〇秒九、2、箱田(早稻田)五一秒八、3、菊田(名古屋高商)五二秒二、4、長谷川(文理)5、鈴木(慶應)6、張星賢(早稻田)

◇鐵槌投 1、岡部(中央)四二米五七、2、吉岡(文理)四二米四二、3、城戸(關大)四一米

◇四百米障碍 1、陸口(明治)五六秒九、2、市原(立命館)五六秒九、3、中島(文理)五六秒八、4、山田(慶應)5、松平(早稻田)6、張星賢(早稻田)

(會田本社特派員發)

◇千六百米リレー 1、文理大(三輪、長谷川、佐々木、吉岡)三分二八秒六、2、早稻田三分三一秒二、3、關大三三分三秒八、4、慶應、5、立命館、6、同志社
早稻田村上は三着であつたがハードル三台を倒して失格す

◇百十米障碍 1、清水(早稻田)十四秒九(日本、學生、大會新記錄)2、西田(早稻田)一五秒六、3、大島(關大)4、淺川(文理大)5、清水(大阪帝大)
清水スタートよくスムースなクリアーリングを見せて多年待望せる十四秒台の記錄を樹立した

◇百米 1、吉岡(文理)一〇秒六、2、佐々木(文理)一〇秒七、3、大島(關大)一一秒、4、近藤(慶應)中島(早稻田)金子(慶應)
吉岡、佐々木スタートよくそのままゴールイン、中島は多種目出場に疲れスタートダッシュなく惜しくも敗る

◇八百米 1、藤枝(關大)二分〇秒三、2、菅沼(慶應)二分〇秒六、3、黒澤(中央)二分一秒、4、青地(立教)5、朝倉(早稻田)6、西川(文理)
菅沼ポケットされ最初のラップに藤枝と十五米の差をつけられラストスパートに追詰めたが及ばず惜しくも敗る

四一、4、松野(甲南高校)四一米二五、5、金子(文理)三九米六〇、6、飯田(明治)三八米四五

全島中等野球戰
第一次豫選は南北で 七月十四日から開始

全島中等學校野球試合の第十一回大會は昨年通り南北第一次豫選、第二次豫選の方法にて來る七月中旬臺北圓山球場及臺南市營球場にて臺灣體育協會主催にて開催の事となつた、大會要項は左の如くである

第一次豫選
(イ)北部豫選、臺北市圓山球場にて開催、期日昭和八年七月十四日(金)より四日間乃至六日間
右參加チームは臺北州臺中州下中等學校
(ロ)南部豫選嘉義市球場にて開催期日北部豫選同樣七月十四日より四日間乃至六日間

第二次豫選
(決勝)臺北市圓山球場にて開催期日 七月二十二、二十三の二日間
右參加チームは南北第一次豫選にて各二チームを選抜し四チームにて決勝戰を行ふ
參加申込締切は五月三十一日限り本社内湯川光雄宛
臺灣大朝主催の第十九回全國中等學校優勝野球大會は八月十二日より甲子園球場にて開催の筈である

頭圍庄沖合で 小型船顚覆 船員七名救助

二十八日午後六時頃臺北州蘇澳郡蘇澳南方澳川本福次郎所有の日本型小型船に高崎金太郎他六名の乘組員が乘り込み基隆港より蘇澳に歸るべく宜蘭郡頭圍庄港澳字外澳九十番地先海上約百米の沖合にさしかかつた時激浪に遭ひ、船は遂に進退の自由を失つて顚覆した、そのため乘組員七名は激浪にもまれ危ふく溺死するところであつたが報に接し外澳派出所田中巡査が保甲民を召集して現場に急行遭難者七名を無事に救助した

特色ある作品 百餘を公開
來月四日から教育會館で 獨立美術展開かる

中央洋畫壇の主勢力をなしてゐる獨立美術協會では其の第三回展覽會を臺北に於て開くこととなり同協會主催、本社及び大朝後援の下に六月三日招待、四日より十一日まで八日間教育會館に其の特色ある作品百餘點の公開展覽會を催すことに

決定した、獨立展の第一回は一昨年臺北の總督府にて大阪市に次いで開かれ非常な感激と歡喜とを與へたのであるが、其の第三回展を島都に於て觀得ることは本島美術界に取り大なる刺戟となるべく期待されてゐる、同會員は帝展や二科、獨立會等の中堅[illegible]審査員級十六名を以て組織され、逐年その作風は全日本畫壇に新傾向と好刺戟とを與へて來てゐる、本年の如き應募搬入六千餘點に上つたが本島への

移動展 には審査員(會員)の分のみを出品する筈で本島に取り一種の藝術啓蒙運動として役立つものと見られてゐる、尚同展覽會は四月東京にて開會引續き京都、名古屋、仙臺、福岡にて開き今回臺北の順となつたものである、其のため協會より責任者として鈴木亞夫、清水澄之、鈴木保德の三氏が來臺する筈、觀覽料は二十錢、學生小人十錢で之を以て

物々交換により 農產品の國際的處分
米國政府が東歐諸國に向つて 極祕裡に交渉を開始せること判明

【ワシントン二十八日發電通】アメリカ政府當局は最近經濟會議を通過せる[illegible]を國内において開始すると同時に過剩農產品の國際的處分を目標として[illegible]議員ブルックハート氏によつて明かにされた、之によればアメリカ政府は東歐諸國に對し[illegible]商品の交換を圖り東歐諸國が[illegible]問題について[illegible]

要求せず 一種の物々交換[illegible]により決裁を圖る[illegible]のもとにアメリカの過剩農產品を輸出せんとするもので相手國の内にはソヴエット聯邦も含まれてゐるのに[illegible]

對外的に
[illegible]

新竹に慈雨
萬物悉く蘇生の色

【新竹電話】新竹地方では打續く旱魃のため陸稻の如く水稻及び一般農作物の被害が相當廣範圍に亙りその被害が益々增大するので關係當局は勿論一般農民は頗る憂慮してゐる折柄、突然廿八日天候一變し雨模樣となり午後五時半から翌日午前十時まで七六ミリ三の雨量で萬物悉く蘇り農民は歡喜して山にも野にも歡聲が湧いてゐる

命とりの ちまき
のどに詰つて 二老人絶命

【新竹電話】新竹州大溪郡龍潭庄三洽水百番地徐進金(六〇)は廿七日午後四時頃龍潭二七三徐彩祥方を訪れ二階にて雑談中突然卒倒變死したが、知らせにより中田警部補は醫師を伴ひ檢視した結果粽を食ひ咽喉を塞いで窒息死したものである

◇【基隆電話】基隆郡瑞芳庄碩子寮三一七蔡貨商廖成德(七二)は二十八日午後五時頃節句のお祝とて自宅で粽を食べたが咽喉に詰めて窒息手當の甲斐なく死亡した、同人は本年初め頃から半身不隨で身體の自由がきかずためにこの災厄に會つたものである

朝日丸入港 豫定より早く

【基隆電話】二十九日基隆入港の朝日丸は豫定を早めて午前十一時半微雨煙る中を港外著、船客合計三百四十名、うち主なる船客は總督府務局恩地事務官加藤祐三郎、專賣局技師三松經次、中央研究所庶務課長高原逸人、淺野セメント高雄支店長一瀬亮一郎その他の諸氏である

獨逸の女鳥人 慘死す
獨濠連絡飛行の際墜落して

【アレッポ二十八日發聯合】一昨年夏日本に訪問飛行を行つたドイツの世界的女流飛行家エッツドルフ嬢は二十七日突然ベルリン發シャム經由濠洲に向け獨濠連絡飛行の途に上つたが二十八日午後六時十七分アレッポに著陸の際過つて機體大破重傷間もなく死亡した

驅逐艦「栗」三十一日基隆入港

【基隆電話】驅逐艦栗(第二六驅逐隊)は五月三十一日基隆入港、六月二日午後拔錨の筈である

新莊街の火事

臺北州新莊街大眾口字中山子二十八日正午出火、消防中の山腳字店子三〇壯丁團員古頭腦は左手を丸太に挾み負傷した、出火原因は金銀紙が煉瓦屋根に飛火した爲である

落盤で大怪我

臺北州基隆郡平溪庄石底字菁桐坑四四番地夫責再興(三〇)は二十八日午後一時石底第二坑内で作業中落盤のため頭部を打ち全治四週間の打撲裂傷を負うた

羽田歌劇の 藝題取替

羽田歌劇は初日以來毎夜七時半には札止めの盛況を極めてゐるが、更に充實と觀衆の期待に應へる爲一行のスター松代中年組の芳子君子スモール組の芳子等々非常な人氣を博してゐる、今夕二十九日より藝題取替左のプログラムで開演する
(A)[illegible](レヴュー) 一場
(B)天國に結ばなかつた戀 三場
(C)王城夜話(舞踊詩劇) 一幕
(D)東京ニューヨーク(レヴュー) 十三景
(E)南海の浪(喜劇) 三場
(F)ビウテーランド(レヴュー) 十景

放送時間變更

二十九日午後八時三十一分からの浪花節と九時からの長唄を入れかへ左の如く變更された
【八・三一】長唄(曲目、出演者變更なし)
【九・〇〇】浪曲音樂(曲目、出演者變更なし)

勝玉連義太夫會

三十、三十一の兩日午後六時から末廣町榮座で勝玉連義太夫會を開催する、入場下足無料、番組左の通り
△初日 御祝儀(三勝)木下(彫司)弁慶(勝登)十種香(榮八座登志子)宿屋(菊八座登代子)鳴門(白勝)先代萩、松月 壺坂(新原)
△二日目 御祝儀(三松)二度目(勝登)鳴門(新喜樂千房)宿屋(司)酒屋(友鶴)俵作(菊水)柳(勝玉)三味線(勝玉、呂玉、千代彩)

臺北州下傳染病 (二十八日の分)

△赤痢 基隆市濱町一九仲口休[illegible](四)
△同 基隆市義重町五ノ三蔡スエノ(二)死亡、死後檢案で發見

商況(廿九日)

米況

正米市況(前場)
▲一期蓬萊米 中 七・三一 先限 七・二一
三七
出來高四車 十五車
▲他全部不申

正米市場 公定相場 出來高
一期蓬萊米 中 七・三三 先 七・二〇 三二車 一四
他全部出來不申
期出來高

大阪期米
▲前場
一限 二二七四 當 中 二二七六 先 二四〇三 四六車 九

東京期米
▲前場

	寄	止	高	安
二	二二七八	二三三八	[illegible]	[illegible]
三	二二七九	二三四一	[illegible]	[illegible]
四	二二七九	二三三八	[illegible]	[illegible]
五	二二八〇	二三三八	[illegible]	[illegible]
六	二二八〇	二三三九	[illegible]	[illegible]
七	二二八〇	二三三八	[illegible]	[illegible]
八	二二八〇	二三三七	[illegible]	[illegible]
九	二二八〇	二三三九	[illegible]	[illegible]
十	二二七八	二三三七	[illegible]	[illegible]

神戸期米
▲前場

寄	止	高	安
二二八六	二二九八	二二九九	二二八六
二三三五	二三四二	二三四二	二三三五
二四〇八	二四一四	二四一四	二四〇八

天氣概況 (廿九日)

本島は不連續線は爲めに臺南以南は曇りとなつて居りますが不連續線は漸次南下し全島的の降雨を見る見込であります

▲天氣豫報(三十日)
一區(北部) 北東の和風雨後曇
二區(東部) 北の和風雨後曇
三區(西部) 北の和風雨後曇
三區(南部) 北の和風雨
澎北地方 東の和風雨後曇

(三十日) 基隆 滿潮 干潮 / 淡水 滿潮 干潮 (前後)
[illegible]

職業 大阪市天王寺區[illegible]

キユーピー マヨネーズ
不意の御來客に 毎日のお食膳に

國產 毛生液 ペトロールハウ

りん病 ばい毒 主治藥

有田吉松責任製劑
高名の淋病薬劑は殆ど淋病内服薬として稀に醫療を嘉とし医学士若者等多く英米獨佛醫科大學病院 帝國大學醫科大學病院にて稀場医制もせり…ある内外省衛生試験所が検査計験せる良薬を配劑せる事を保證致し前述の新藥名(遣)へるとを發見せる場合は分析料と實費を呈す
發賣元 有田ドラック 有田ドラック
台灣 台北 本町 新起町 太平町三 嘉義 屏東 台中 台南 高雄 …
にせ藥を賣る詐欺師あり
他の藥店に賣らず
有田ドラッグ專賣所

國產 臺北州 パインミシン 特約店募集す 臺北市[illegible]町 一圓の[illegible] 電話二七八三番 國產パインミシン[illegible]

臺日案内
書籍 ●發賣●臺灣案内 定價一圓 ●麻雀花札 臺北市榮町 電九六八 トランプ杉田書店
醫院 耳鼻咽喉科 須小醫院 臺北市本町
樂器 山葉オルガン 臺北市榮町 日本樂器會社
寫眞 寫眞機 臺北市榮町 西尾商店
世帯道具 中古特賣 臺北市榮町
基石碁盤一式 器具
料理屋 氷物一切東家 銀鳥
藥種商 ランチ四十錢
自轉車 月やく 自轉車 臺北市京町
旅館 頂北投溫泉
履物 履物 高森商店支店
雜件 市乳の朝日牛乳 冷し西瓜・ビール ミシン賣買 まさか屋商店 新源泰冷藏庫 債券利殖法 月報

南京虫退治は 繁殖率の少くない今の内 直に御實行下さい。
南京蟲は抵抗力の中々强い蟲で繁殖が困難ですが、繁殖率の少い今の内に驅除すれば最も效果的です。衛生試験所の試驗の結果によると、南京蟲退治に最も簡便な方法はこうです、イマヅ芳香油を南京蟲の出る箇所へ撒布すると、南京蟲は一たまりもなく即死します。しかも蟲、衣類、什器等を汚す憂は絶對にありません。尚その後にイマヅ蟲取粉を壁の下、疊の合せ目、その他南京蟲のゐた場所へ充分に撒布して置くと、退治後南京蟲の發生を防止しますから、退治の效果が永續します。それ故イマヅ芳香油で退治した後には必ずイマヅ蟲取粉をお忘れなやう。重ねて申します。南京蟲退治は繁殖率の少い今の内が一番よい時期ですから、今すぐ御實行下さい。右の藥品は各藥店で販賣して居ます。但し効かないニセ物あり、イマヅと御指定下さい。品切れの際は大阪本町今津化學研究所へ申込

春から夏の、新らしきアンダーシャツ (カタログ進呈) BLACK CAT 大谷義商店 大阪府[illegible]町一

電機學校講義錄 高等 初等 巡査試驗

乙女の胸の奧まで感動を傳へる流行唄
春の九十
歌題主「春の九十」 松竹映畫 西條八十詩 江口夜詩曲 唄・ミス・コロムビア
B面 松平晃 唄 しき夢
流行唄と共に大好評 映畫劇 春の九十 伏見信子吹込
コロムビア レコード

續殘月譜 (198)

志乃田兪司作　清水三重三畫

小鮎川（七）

いづれか、と云へば、勘三の方が悪いのだ。あの宿屋の番頭に誘はれて、鍛六の妾と知らずに、政枝の許は氣の對手をしたのだ。

それから、木屋の新蔵の盗んだ金を資本に、我孫子の大盗にもなつた。そして、政枝を、たうとう妾にしたのだ。

馬道の鍛六は、暴力で政枝を妾にはしたが、それかと云つて、自分のやつたことが、よかつたことに、どうしてなら（う）。

勘三は、迷ふのだ。人情から云へば、ああして、最後は、綺麗にさつぱりと、政枝を自分に與へて行つたではないか。そして、こんな山の中へ來て、眞面目に働いて居る今の鍛六ではないか。

若も手傷はなかつたら、踏り路で殺せ、と云ふ慈隆は仙侶ではないか、しかも高德の響の――

「へい」

とは答へたが、勘三は、折角、ああして鍛六が生れ變つてゐるのに、から云ふ仕事へまき込むのが何となく躊躇され出したのだつた。

慈隆上人は、氣をかへさせるやうに、その時

「時に、勘三、どうぢや、下田へ行つた若衆は――」

「あ、三子ケ浦ですか」

「うむ、ひどく麻木どのに、叱られてゐることだらうなあ」

「へい」

三子ケ浦にも、勘三は、つらい思ひ出があるのだ

龍之助の脛首を掻きに行つた晩のことが――。

「あれも、人の好い奴です」

「まつたくぢや」

慈隆上人は、三子ケ浦を想像して大笑ひした。

「が、のう、あの義吉次どのは、何となく浮かぬ顔をして居たな」

「へい」

血のつながる甥だ、その吉次だあの湖し氣な武士姿も、先祖の血の湖しさだ、と感ずると、勘三は身慄ひするやうだつた。

「お客さま！」

あれが、普通の甥だつたら、さう云つてくれたらうに――、などと思つて居ると、

「あの、お客さまだがねえ、どうすんぢや」

と女中が告げに來た。

「おお、親方だらう、すぐ連れて來て、うんと御馳走を運んでくれ！」

慈隆上人が云ひ付けた。

勘三は、意外な面持ちで、慈隆を眺めた。

「武士に、今、それはさせられぬのぢや、いいかな、勘三、そして其方は、すぐ江戸の家へ立ち戻るのぢや」

「へい」

「我等の計畫が成ればよし、成らぬ時は、わしの身も、どうなるかも知れぬのぢや、其方は、まだ大分金が殘つて居た筈、それで町人として、立派に商ひをしてやつて行つてくれ！」

「へい」

「これぱつかりは言葉を返させぬぞつ」

「へい」

勘三、しかし。

「お上人さま、たつた一言だけ云はせて下さいまし」

「うむ」

「勘三―あの鍛六を殺すのは嫌らないと云ふ心持ちです」

「うむ、さうあらう」

と、慈隆上人は、頷いて。

「さればこそ、どうあつても承諾させるのぢや」

日本フリーランサー協會 いよいよ誕生
會長に池永、會員は五十名

元日活撮影所長池永浩久氏等に依つて計畫されてゐた『日本フリーランサー協會』は突如進展し正式の成立を待たずしてフリーランサー選供と云ふ實際的活躍を開始する事になり左の如き新職制を決定した

協會長理事池永浩久、理事今井理輔、小岩正直、池田冨保、主事木村一周

俳優部員としては

月形龍之介、南光明、大井正夫、金平軍之助、三桝豐、高田浩、港香新八郎、三田浩子、石川秀道等錚々たる中堅どこ及び映畫演劇學校卒業者三十名より成る約五十名の他、技術部員としては野淵昶技師及び同じく映畫演劇學校技術部卒業生約二十名が參加してゐるが特殊關係の大樂殺聲映畫社を始め既に千惠藏プロと俳優貸借の準備交渉が出來てゐる他日活もこれに參加してゐるといふから斯る大規模のフリーランサー協會の出現は映畫企業に一大變革を齎すものとして各方面から注視されてゐる

延壽の神田祭など
六月のビクターを聽く

今月は、邦樂物は赤盤として清元神田祭(十吋二枚)と、尺八、箏合奏の嶽月(十二吋一枚)を擧げねばなるまい、神田祭は、清元延壽太夫の吹込であるが、何時きいても此の人はしつかりして居る、嶽月は、吉田晴風氏と宮城道雄氏とのものである

◇

子供のものでは「お米すずめ」「おるすばん」一枚「めえめえ小山羊」「乙姫さん」一枚と兒童劇「お伽列車」は一番子供達の喜びさうな面白いものだと思つた

◇

琵琶は高峰筑風の「寒猫入り」が二枚入つて居るが、なかなか味のある吹込である。流行唄では藤山一郎、田畑澤ふみ子の「黄昏の戀路」と「故郷とほし」小林千代子、藤田正夫の「女の唄」「ほのかに君を」などが目ぼしい面白くきけたものだつた

◇

浪花節では、吉田奈良丸の「義士誠忠錄」天風軒榮龍の「巡禮おつる」も相當なものである

レコード・オブ・レコード
伊藤省三

―六―

樂聖ハイドンの「絃樂四重奏曲」數は、誠に厖大なもので、約七十六曲程に達してをりますが、比較的レコードされてをりますものは少く、僅か主要な一部分に過ぎません

「ハイドン協會の」設立されました目的、即ち、著眼點は、ここにありました、さて、同協會は昨年七月末「ベートーベン協會」より約二ケ月遅れ、五百名の會員支持の下に目出度成會を見まして、第一回レコードとして、作品「二十の二」「三十三の三」「七十七ノ一」の三曲七枚を頒布致しました

◇

之れの演奏には現代ベルギーに於ける、最高權威、プロ・アルト絃樂四重奏團を起用致しまして、完成を期することとなりましたが、同四重奏團は、未だ我國には全く紹介されてをりません、その適、不適に就いては異論百出を見、是非この際はブッシュ・スカルテットにと、云つた樣な相當强硬な意見も出まして、ファンの內にも、可成りに申込を躊躇した者が多く（斯う云ふ私もその一人です）折柄、對外爲替の惡化によりまして我國よりの申込者は豫想に反し少く、極めて一部分の少數でありました

◇

然るところ、間もなく頒布されました、以上のレコードは、實に豫想外の素晴らしさで、プロ・アルト四重奏團の演奏は完璧を極め、その卓越した手腕に至つては、カペー、レナーの二大、カルテットに比して、全く遜色ないものであることが判明致しました。專門家側では、鈴木氏などは殊も激賞され、同時にこの企てに、新進プロアルト四重奏團を起用した、同協會幹部の見識をも賞められてをりました。この團體の演奏に就きましては、私は存分に讃り度いので御座いますが、直接レコードを聽いてをりませんので、甚だ殘念乍ら、遠慮致さねばなりません

ヤレ落著いた

更に角映畫界をカキマゼにカキマゼた傳明が、やつとの事に日活に落著いた、宣傳文に依れば『想へば傳明が『昔粹の歌』を最後に日活を去つて以來將に十年』とある。更に曰く『昔日の所謂デンメイ・牛原の名だたるコンビも茲に飛躍』と傳明・牛原のコンビネーションがはたして宣傳文通りの成果を今後にもたらすかそれは暫く樂しみにしておくとして、日活入社の傳明に早速牛原監督第一回トーキーに主演する手筈となつてゐると言ふ、寫眞は傳明を迎へた喜びをスアンにプロパカンダする大河內傳次郎

自由に活躍する 羽田歌劇の一行
其後の進況は著しい

羽田歌劇は關西に於ける歌劇團として名あり內容も相當に整然としてゐる今回の上演は先年に比し出來もよく以前は殆どお伽歌劇ばかりも日本舞踊所作事が主となり從つて洋風を誑じた感があつたに對し全く正反對になつてゐる「海行かば」「グランドダアライティ」等は大衆的で百花爛漫、羽田歌劇として面白いのは「立像」で總て劇のポーズを數十名壇上に於て種々變化させてゆく所に他の歌劇團の追從を許さぬものがあるらしい、主役尾崎松代の「鷺の絆」は數百金を投じた羽毛の衣裳あの雄姿を躍躍して舞りあるところ相當に苦心は拂はれ見ごたへがする。その他「感激の大東京」「猿木の女」等々は大した期待した程のものではない然し史實劇に於ける三人上戶の所作事且つ端役の舞台共の振附けジャズに合して木魚の音頭は輕妙にして面白い所うしたものをドシ〱攻究して行くところに歌劇團の妙味はあるといふもの、羽田歌劇今回の上演物は四月迄內地にて上演したものであり衣裳道具小道具に至る迄相當費を費してゐる。而家婦十番品たる「乾御」レコードの新振附等は既記の如くであるが更に角本島に取つては好適物と言へやう（寫眞は羽田歌劇[illegible]）

名家敗退將棋 (九其)
(齋藤氏一回勝二人目)

左香落番　七段　△齋藤銀次郎
四段　▲鈴木禎一

▲鈴木氏(持駒)角金歩歩歩歩歩

九	八	七	六	五	四	三	二	一	
					v金	v銀	v桂	v香	一
			成桂			v王			二
				v金	v歩		v歩		三
		v歩				v歩		v歩	四
				v角					五
v龍	歩		歩					歩	六
	v歩	v成銀			歩	歩	歩		七
					金	玉			八
						銀	桂	香	九

(圖は前局指了迄の局面)

△齋藤氏(持駒)飛銀桂香歩

△五八香▲六六角△五三香成▲九八龍△五八歩▲六八成銀△四三成香▲二二玉

▲齋藤七段曰く　五八香は絕對で苦い將棋であるが五三香成と金を取れば敵玉に相當强く樣に思ひました

▲鈴木四段曰く　九八龍は何れが本當であるか斷じ切れない此處で直ちに四八角と先に切つては武器を殺し過ぎて危險であります

▲齋藤七段曰く　五八歩は四三成香と寄つても却つて味を失ひさうで辛抱したが辛らい所であります

▲鈴木四段曰く　六八成銀は仮い氣がして七五角と打つ手を讀んだが何れが本當であるか讀切れない理窟かしい所であつた二二玉は豫定で辛抱して居れば私しの王は六六角が利いてゐるので急には寄らない苦です

▲大崎八段講評　鈴木君の九八龍に絕對の攻めで感想にある樣四八角成の切りでは武器を殺して危險であるし又七五角と打つては五七歩と受けられて急に攻められなくなる齋藤君の五八歩は[illegible]

臺日俚諭

選者、句數無制限、何人も投書し得、宛名は臺日俚諭係

△男猫女猫の鳴く川端はお月さんさへあてられよ　臺北　朱雲

△櫻は戰死で護國の花よ私しや咲かない身で果てる　臺東　清水

△うかと呼べない沙汁の流浪者に振向く他所の人　新港　曉星

△赤いメーデも右翼へなびく流石非常時局の春　宮義　那坊

◎春の淺さを酒が隱す悪ぢや櫻か露に散る　臺東　竹爽

（評）敘法の精様かうれしい

追加時

◇行こか三原山手に手を取つて歴にならない身を捨に　如狂

『叫ぶ亞細亞』 SPチェーンに公開

關東軍參謀部の『討匪行』から讃色映畫化した塚本滋行提供『叫ぶ亞細亞』は遠く滿洲に實況撮影を行ひ、藤原釜江主演のもとに最近完成したが此の映畫の封切は此の程に至り大體SPチェーンが封切ることに決定を見たので下旬頃には公開の運びとなつてゐる

出版界ききがき

『軍艦』話の種

◆陸奧、長門、妙高、古鷹等の煙突を見ると、一本がぐつと後へ曲つてゐる、これは、吐き出す煙が前の檣に吹きつけると、この檣の上から敵情を探つたり砲彈を測定する邪魔になるので、ぐつと後へ曲げてあるのである、この煙突も陸奧、長門級になると實に恐くばかりの大きさ、煙突一本の口に疊が十八枚も敷けるほどである、陸軍にすると約一箇聯隊、千三百人程が陸奧や長門には乘組んでゐる、なにしろ大きな艦とて、十三貫の人が二千三百名位乘つて、やつと一吋、つまり一寸たらず艦脚が沈むのである

づばぬけて早い速力の出るのは驅逐艦である、超特急の燕號は一時間約七十粁即ち一時間三十七節半の速力になる、ところが驅逐艦の中には四十節以上の快速力を出すのがいくらもある

「少年倶樂部」は六月號の附錄に『帝國海軍大寫眞帖』をつけてゐるが、それを見てゆくと陸奧、長門の巨艦から小鷹等の豆軍艦に至るまで、帝國海軍の勢力がよくわかり、珍らしく、面白く、そして限りない力强さを覺える、その上この寫眞帖には漫畫で軍艦生活をすつかり紹介した特別ページまで添へられてゐるのが非常に珍らしく愉快である

陸軍省大喜び

熱河長城各部隊の奮戰記と、支那記者無念の敗退記を併せ掲げた雜誌『日の出』の六月號附錄は、陸軍省の絕讃を得て多數買上があつた由、當地方でも大賣行だ

芝居映畫點々

◆この頃の映畫はどういふものか講談社ものの雜誌から脚色されるものが案外に多い

◆富士六月號に久米正雄氏の『明暴』が完結を告げてゐるが『待つてました』とも云はず早くも映畫化されてゐる

◆濱山背果氏の『戰はこれからだ』といふ新作が矢張りこの六月號で發表されてゐるがこれも五月に左團次、猿之助の一座で歌舞伎座で上演されるといふが、この外に新劇もあり歌舞伎の方でも矢張り問屋である

◆衣笠の忠臣蔵以上に新解釋の多い小島政二郎氏の新版義士傳もこの雜誌だこの號は呼物の『近江守助直』刀の仕返し

ミスター新婚！

ちや今日はお歸りが早いのね……

『モチさ…何しろ會社ぢや皆なが僕のことを、ミスター新婚なんて冷語すんだもの、僕も斷然新婚の甘さを發揮するよ…』

『ホホホ、なら、いつそ愛の芳香をうんと發散すると好いわ！』

『ハハなアる程！マスター粉白粉と衿白粉の新肌色のあの甘い芳香かハハ僕は毎日滿喫してるが香を運ぶのに困るなア』

『さうね、あさうだわ、鬚剃後に、マスター一番を塗けて置けば皆様きつと鼻を鳴らすわよホホ』

マスター壹番化粧液　▲壹番　參拾五錢

マスター粉白粉　千番

▲千番　參拾八錢

漢文 臺灣日日新報

民政決定鞭撻齋藤首相早決
一個人交涉政友自重派補充
最後議會期斷然解散

二十九日東京電。民政黨關現下政局。特注視政友會今後所出。幹部測度。大體分兩樣如左。

一、鳩山。三土兩相。傾於自重論。久原。床次。山本條諸巨頭。則爲強硬自重論。

一、既發表約束。結局強硬論者大勝。或至於絕緣。

然多數意向。則以政友會。如所約束。眞認現內閣。爲國政擔當無資格。何不即實行。而退其黨出身閣僚。堂々而戰。乃謂待七八月頃豫算編成期。實行絕緣者。究不外出於黨利黨略。似多望政友會。從速絕緣實現。齋藤首相。如有不管政友會所出如何。續執政柄之決意。則於鳩山。三土兩相等黨出身閣僚連袂退却之時。更與政友自重派中。個人交涉補充。如猶不能。不拘舉國一致之形式。則由民政黨。或貴族院方面補充。另立陣容。待入議會。斷然解散。民政黨。不在政權之爭奪。決定鞭撻齋藤首相云。

京大問題和戰歟
文部省態度決

二十九日東京電。鳩山文相。與小西京大總長會見後。文部省粟屋次官。赤間局長。菊澤祕書課長。約一時半久。留於文相官邸。照京大總長。法學部教授總辭職。所關各種情報。協議對策。但貴族院公正會。觀京大法學部且決議廢止之形勢。二十九日正午。粟屋次官。應出席公正會會合。說明京大問題。照文部省所料。近有圓滿解決之望。且日帶決議文上京之法學部學生代表。求與文相會見。粟屋次官。赤間局長。先行會見說明。務使其趣旨徹底。紛爭或更繼續。文部省。整理官與之一步。廢止該法學部之和戰兩樣。早已決定。大體樂觀一週間。或十日間。圓滿解決云。

謀華北新政權
張宗連聯丁、李軍

二十八日錦州電。張宗連。自皇軍占遵化以來。久在敵地。觀望形勢。茲合部下〇〇〇〇名。組東亞聯合軍。宣言獨立。與丁強。李甲三軍。互相呼應。籌立華北新政權。運動甚力云。

新竹州荒廢茶園
建設復興試驗場
其效果已得自信

郡新竹州內務部長。遠藤科技手。河本屬等。去二十七日。列席林口庄茶業傳習所修了式後。遊觀一同于近附之龜山庄「新竹州荒廢茶園復興試驗場」。爲之說明宣傳。俾認大有存在價値。查新竹州下茶園元有二萬七八千甲。其中二萬甲餘。係當廢茶園。其生產每甲四五百斤。爲世界無例茶園。逐年荒廢平均減收約十斤。長此放習。不知低下至何處。行見亡失茶園價値。爲是新竹州。企以復興。自昭和三年。受督府補助。對荒廢茶園約二千二百甲。著手復興。將在來劣種之蒔茶。改植大葉烏龍(臺北)青心大冇(新竹)著々更新茶園。其效果顯著。爰于昭和六年。在龜山庄設荒廢茶園復興試驗場。建設工場。開始試製。迄今滿五年。回顧昭和三年以來之本事業。最覺痛切者。雖如何劣等茶園。改植優良品種。于技術上經濟上若行合理的改良。自信必復活。又本事業中。有合築造階段茶園。以簡單施設。防止表土流失。茶樹發育旺盛。由是州下設優良階段茶園。多至七百餘甲。而荒廢茶園復興事業勿論。在新竹州五箇年計畫中。現在生產一千萬斤。按至一千八百萬斤云々。

日美代表會商多收穫
美求日本協力益信賴
石井代表滿足一行且離美去

二十七日華府電。日美會商。既已圓滿。日本代表一行。決離美國。石井代表因此理由。所爲滿足。內容如左。

一、商議主在世界問題。次爲極東問題。

二、美國求日本協力。益增其信賴日本之念。

三、證明通貨「通商問題」日美有共通之目的。

四、羅大統領對日本。示其個人的友情。雖滿洲問題。依然未解決。然因石井代表說明。美國首腦部。認識益深。且使複有日華紛爭。兩國自行解決之意是一收穫。

茶傳習所
擧修了式

督府林口庄茶業傳習所。二十七日午前十時。于同所擧行第三回修了式。列席來賓松岡殖產局長代理郡新竹州知事代理。梶原臺北州勸業課長代理。島田農業傳習所長。藤村新莊郡庶務課長。吳林口庄長傳習所谷村所長以下諸教師等。時有學事報告。證書授與。所長告詞。局長代理訓示。來賓祝詞。十一時閉式。本年修了生二十九名。即臺北州十一名新竹州十六名。臺中州二名。式後參觀工場茶園。織于林間共午餐。過午于運動場。傳習所對特產課比試軟式野球式。三唱萬歲。至午後二時四十分閉會。

臺南州下
旱田改良
每甲要六十圓

臺南州下旱田。約六萬甲以鹽水港製糖新營工場。及明治製糖烏樹林工場區域內最多。各一萬甲以上。因耕土下有粘盤。每年四五月間。利用雨水。栽培晚稻。其他絕對不能。雖得嘉南大圳灌溉。亦不能爲力。故不編入大圳三年輪作區域。近由各郡當局與鹽水港明治兩製糖會社協力。漸次改良。堀起粘土盤下砂質。舖於耕地上然尙乏水分保持。若得大圳三年灌溉。即水稻以外又得栽養地瓜。及其他雜作。本年中。按改良旱田三百甲。來年五百甲。最近收穫狀況。會文郡下。增收指導甘蔗作。每甲十二萬八千五百三十斤。製糖額百八十九擔十九斤。東石郡下。每甲收穫原料十五萬三千八十斤。製糖二百十二擔二十一斤。不遜于本期。州下每甲平均收穫十一萬斤。且原料品質優良。第其改良機械高貴。烏樹林區域。每甲費用六十圓。歸製糖會社負擔一日能力。得勵四甲豫定昭和九十兩年中。獎勵蔗作于新營工場區域二百五十甲。岸內工場區域二百甲云。

馮玉祥提出抗日招牌
通電起兵反對將介石

二十八日北平電。馮玉祥。反蔣旗色已明。二十八日。第二次通電。題爲「訴諸國民」。內容如左。

蔣介石。反日工作。不過欺瞞。彼謂中央大兵北上。乃坐視東北軍雜軍。全滅於日本軍。乃其損害。且及於中央軍。始狼狽收兵。降服於日本。以演賣國醜態。余爲救國。且帶廣東同志。續行抗日。願國民公平制斷。

自稱民衆抗日同盟軍總司令

二十八日北平電。馮玉祥。通電反蔣抗日。並聲明自就民衆抗日同盟軍總司令之任云。

與馮、方軍合作
宋哲元軍一部約二千

二十八日北平電。馮玉祥軍。方振武軍合作。宋哲元軍一部。約二千名。亦與合流。宣化附近貨車十數輛爲方軍抑留。平綏線。二十八日朝。按一列車開通云

湯軍二旅長
叛歸孫殿英軍

二十八日北平電。湯玉麟麾下二旅長。二十七日。通電反湯。入孫殿英麾下即叛歸馮玉祥反蔣運動云

在平將僚會議
決定監視馮軍

二十八日北平電。馮玉祥。既揭反蔣旗。何應欽。二十七日夜十一時。即在居仁堂。集華北政務整理委員長黃郛。及張群。蔣伯誠。其他各將僚。協議對策。結果以武力討伐。非其時期。決定合平綏線山西各軍三方監視馮軍行動。其後且體對策。請訓於蔣介石云

無腔笛

▲學生登龍門之難關。爲高等學校。畢業後若不選擇科目。則因有許多無試驗。可以入帝大之捷徑也。雖然高等學校在學中。能保年々無事進級乎。日否依最近統計。全國各校平均。有一成不能進級之人大抵文科生以怠惰。理科生以理解力不足。是其主因

▲臺高初任校長三澤糾氏。最近在東京。受在京之臺高出身者。開歡迎會。氏就任未幾。近且傳出辭退消息。原因聞同校分作前小原校長之擁護派。與三澤新校長之歡迎派。二者對立。延而父兄間。亦生出動搖。月十七日前校長擁護派。高等部學生。至突然占據學校。對三澤校長。提出不信任之決議文。一面小學部之多數職員。亦相與呼應。一觀三澤校長表明辭意。便更進一步。移于前校長之復歸運動。顧小原前校長之退職理由。則以氏獨斷。無視豫算。變更會計。因而同校之負債額。多至四十萬圓。長此以往。非就速席清。財政的之破綻。當有不可收拾者。反是生徒職員間。不少有於祕密中受過前校長之恩惠。擁護之運動乃起。一面歡迎三澤派之父兄。則大不滿於前校長之所爲。謂若暴露其財政上之不法。或者至惹起刑事問題。同時同窓會員。亦開東京支部總會以糾彈十七日擁護派之不法占據學校。及前校長須負全責任之聲明書於各關係者。其事件成行如何。未許逆睹云。

山西軍在大同方面
備馮玉祥軍

二十八日北平電。閻錫山。爲備標榜反蔣日華停戰。後反蔣通電之馮玉祥。任孫楚爲綏遠邊區警備司令。孫既設大同司令部。開始警備。大同方面移動山西軍。約五千名。方自大同進出張北云。

面詢和戰決意
汪、孫、羅等南昌會蔣介石

二十八日南京電。南昌來電。乘軍艦楚有而發之汪精衞。孫科。羅文幹等一行。二十八日夜九時到南昌。爲蔣介石會見。面詢蔣氏對日和戰所關最後決意。豫定二十九日發南昌。匆々歸京云。

國防瀕危甚於東北
青海省因藏疆兩軍進攻

二十八日南京電。二十七日。青海省政府代表馬騰雲來京。二十八日。發表西藏與青海之紛爭。和議成立無望西藏軍。近且自巴安東進。又有新疆回教軍。得蘇俄聯邦支援。西北境國防之瀕危。在東北以上云々。

斗六求雨得雨

去二十八日斗六街一帶。禁屠三日間。齊戒沐浴。乘北嶽之新雨祭。即時奏效。同日午後八時頃。乃降小雨。街民俱非常感謝云

海山射擊會
入賞等級

海山郡鄉軍警察課職員聯合實彈射擊會。既如所報于去二十八日。午前九時在土城射擊場開會。出席者鄉軍會員。全郡下警官計百餘名。來賓有樋口庶務課長。郡下各街庄長。就其他多數列席。首由松下副會長。宣告開會。次開始射擊。至午後二時頃告終。諸員整列後。由松下分會副長。授與賞品。於後一同三唱帝國萬歲。於盛會裏而散。當日授賞者如左。

▲主人部 一等賞山田誠一二等賞河野勝美。三等賞山崎一郎。四等賞岡部正之。五等賞公文順藏。

▲來賓部 一等賞中和庄長早川道定。二等賞板橋公學校長楠時次。

苗栗視察團歸

苗栗郡業佃事業視察團一行。去二十二日。發苗栗赴屏東郡下。視察業佃事業。次赴東港街。二十八日歸苗。

新築大埔柯子林堤防
經費六萬八千圓
兩部落收益地負擔二成

羅東郡下。冬山庄柯子林及三星庄大埔。因昭和六年並七年之九月雨期。而小南澳溪增水。即左岸之鼻仔頭有築堤防。右岸即大埔及柯子林。未築堤防故獨流侵入右岸。損害該地方之田園不少。後部落民。邏羅東街協議會員羅許阿隆及大地主陳琉球並吳棠坤諸氏。爲請臺北州當局。施行柯子林堤防。以作陳情書。託三星庄長。及冬山庄長。並羅東郡守代爲盡力。其後中瀨臺北州知事。及福元內務部長初巡視羅東郡下之時。即由梅谷羅東郡守當往實地詳爲說明。其時知事及內務部長。亦認爲必要。故本年。梅谷郡守。利用出州機會。數次向州當局促進。須要計上經費。並及早施行該堤防。去二十七日。州當局決定自本年七月起。至昭和八年[illegible]約十一個月間。[illegible]起。新築大埔及柯子林堤防。其延長千百間。總經費六萬八千圓。其中兩部落收益地。負擔二成。即萬三千六百圓。右二部落民聞後。十分喜歡。又將此吉報。帶訪二部落中之有力者。均謂感荷梅谷郡守之努力。其他該地之現地價。田每甲八百圓若該堤防完成時。可得長至二千餘圓云。

北港產米
協會創立
總會選擧役員

既報爲北港郡產米昇格運動。一般同業者。欲創設產米協會一節。其後以許人潛蔡良成高條呈三氏。爲設立委員。去二十七日午前十一時。假北港街役場會議室。開創立總會。參加會員。四十五名中。三十一名出席。臨督官阿部郡守。岩元技手。來賓各街庄長。助役等。多數臨席定刻蔡良成氏。宣告開會。許人潛氏。報告協會創設經過。畢共推許人潛氏。爲議長。進行議事。俱依原案可決。繼以投票選擧役員。中選會長王吟貴。副會長許人潛。幹事陳振署蔡良成。紀煌。外評議員七名。以上選舉畢。有阿部郡守訓辭。蘇北港街長祝詞。午後二時。於盛況裡而散。

寧南門外大運動場
開場式前行供養式
市中人士空巷往觀

臺南市寧南門外新設之綜合大運動場開場式。如既報。去二十八朝八時。在陸上競技場舉行。參列者今川知事。若槻高工校長田中法院長。澤遼中佐。竝市內重要官民等。先行供養式。延臺人僧侶。讀經讀。森市尹。竝宗親會代表許甫江氏等。進讀弔文。拈香式終。九時二十分。再行開場典禮。由葉山上木課長。報告工事。森市尹讀式辭。今川知事。荒卷。黃欣二氏。致祝辭。竝讀各地祝電。於是閉式。十時起。乃開始市民大運動會。各團代表三名。整列於場中。唱國歌。然後。森市尹出爲敍禮。田中審判長。就競技上。有所注意。十時二十分。遂入競技。各町境家。均出應援。其所出場之團體。有數次決賽。歡呼之聲。達於遠近。競技[illegible]整列後。由田中審判長。一評成績。對優勝者。授與獎品。竝記念銀盾。既竟。森市尹述閉會辭。共唱國歌下旗散會。是日往觀者。萬人空巷。極見盛況云

南州農事場
配付瓢虫
食果樹等害蟲

臺南州農事試驗場。爲驅逐果樹蔬菜庭園木草花等害蟲類。客年初。配付益蟲。即瓢蟲約五千匹。於各郡市。其後成績良好。殊如柑橘類蟲害漸減。該試驗場。飼育甚多。最近再配付三千匹。然各處希望者多。現尙不足。俟繁殖後繼續分配于一般。又益蟲當飛出放飼場。食害蟲。而瓢蟲之幼蟲。酷似害蟲希一般注意。不可捕殺云

海軍記念日
短艇競漕

艇競漕。二十八日々曜日午前十時。開于大沙灣海水浴場。軍艦五十鈴乘組員。其他基隆市內。臺北方面參觀者。異常雜沓。開會前。先擧五十鈴軍艦旗揭揚式。次有主催者代表桑原市尹讀辭。然後移入競漕。市內海軍團體。官衙學校等外。入港中瑞穗丸。大和丸乘組員。亦參加。競漕告終。舉降旗。

彰化郡聯合青團
盛大擧發團式
人數七百餘名團數廿五

臺中州彰化郡聯合青年團發團式。去二十七日午前九時起。於第一公學校舉行。是日出席團數二十五團。七百餘名。團員皆穿團服。以樂隊爲先入場。臨席官有州中田內務部長岡江書記。來賓有石井員林郡守。李街長。野口在鄉軍人分會長。中津。廿州協。各街庄長等。多數列席。合唱君代歌。揭揚國旗。次由佐藤聯合青年團長先導。中田州內務部長嚴肅閱團。次一同入講堂山佐伯副團長。述開式辭唱君代歌。令旨奉讀。次佐伯副團長。對結團經過詳細報告。及規則制定。團長告辭。臨席官內務部長訓示。來賓李街長野口分會相繼祝辭。次由各團以重口調。發表意見。正午休憩。午後一時起。演餘興二十餘番。至二時半閉式。各團往神社參拜然後解散。極呈盛況。附近觀衆。堵列不開。

彰郡聯青閱團式(記事參照)
佐藤會長前導。中央中田知事代理

名譽毀損告訴

東石郡朴子街朴子司法代書人呂由村氏。[illegible]被臺灣新民報[illegible]係記事中傷。究其中傷名乃同報朴子通信員曾德[illegible]。呂氏十分憤慨。[illegible]提出名譽毀損及業務侵害罪之告訴云。

基郡下肉豚
肥育競技
受賞姓名

基隆郡畜產組合。主催之肉豚肥育競技會。者番對出品豚。審查結果。經定左記各庄入賞者。昨二十九日午前九時。在郡役所擧賞狀授與式。

▲萬里庄。黃火圳、何富、陳乞食。
▲金山庄。林查某。陳劉氏寶。許東海。郭阿妹
▲七堵庄。許石碇。陳達
▲瑞芳庄。林嬰。
▲双溪庄。連瓊瑤。林阿魁。連現和。呂日照
▲貢寮庄。簡其濤。林各傳。吳阿朝。

癲癇女溺死

豐原街下南坑一一三番地林平之長女林氏阿市。年十七。自數年前。即患癲癇病時。或日起數次。月二十五日。午前八時頃。在自宅水堀浣衣。適再疾復發。墜落溺死。及家人發見。已不可救。乃急報于郡警察課。後由郡警察職員。竝當街魏女醫。赴現場檢症。然後交其家人埋葬云。

商工協會廣告祭
審查委員長決定市尹
參加五十餘團體

臺北商工協會主催。臺北商業會、臺北州、市爲後援之廣告祭。訂來六月四日。即古曆五月十二日正午至同六時舉行。而窓飾競技會。則自六月一日。即古曆五月九日起五日間。兩競技會。由該會々長陳清波氏。囑內澤市尹。爲審查委員長。府。州。市各實業團體。斯道專門家關係者爲審查員。欲公平審查。廣告祭。市內參加店。達五十餘軒。窓飾競技會。本年特限大稻埕。參加店。達三十餘軒。對優秀者。自一等至三等。有商工協會賞銀盃。而一等副賞。有市尹賞銀杯。且爲參加記念。對參加者全部。概欲增呈記念杯。又知事賞。現正懇願中。屆期値此機際祭典前一日。中南部暨地方人士。多數來北。於宣傳最適時機云

高雄辯護士
組同志會
研究社會問題

高雄州開設高雄法院支部現在辯護士約十名。今回由大橋。一色。飯岡。新村。野口。松田。武井。柏原諸辯護士。鑑于一般民衆及行政官廳。對辯護士之社會地位。及職責等多有認識不足。頗感遺憾乃出爲組織同志會。研究司法事務。及一般社會問題。常開演說會。喚起與論。或于其他方法。擁護州民正義。竝伸張權利等爲其目的。然現在對某問題。經著手研究云。

大甲

帽席總會

大甲郡大甲街大甲帽席同業組合。定本三十日。在當組合會議室。欲開第十八回定期決算總會。聞本年度帽子注文殺到十分暢旺。成績良好。

練習參加

大甲郡大甲公學校全校兒童。欲參加郡下兒童大運動會。去二十七日在當校庭。舉行練習運動會。是日觀衆不減於常時運動會云。

石頭公分團長。[illegible]氏外班長三名。[illegible]分團長[illegible]班長一名。[illegible]根氏外班長一名。

團長會議

臺中州員林郡。去二十七日午前九時半。招集全郡下男子青年團長十五人。女子青年團長三名。於員林郡役所。開[illegible]會議。[illegible]了後。有石井郡守。[illegible]訓示。午後三時閉[illegible]。

彰化

官舍入札

八堡圳水利組合。彰化駐在員宿舍。以狹隘故。乃由技手設計改築。去二十四日午前十時付彰化街[illegible]萬漢外內臺人十餘名入札。結果歸彰化街[illegible]淳一氏落札。平家二十五坪。金額千四百七〇圓。且舊物全部與他云

部落盛況

彰化郡秀水庄下崙。去二十六日午後二時起。開催部落振興會。會員出席二百餘名。郡[illegible]荒街庄主任等臨席。先由林技手開會。次依例開議。後有許庄長等訓辭。四時散會。

傳達訓示

彰化郡。爲傳達中川總督訓示。去二十五日午前九時。在郡會議室。召集南平塚長官訓示。[illegible]課職員。各街庄長。小公[illegible]長等。佐藤郡守。[illegible]情告之云

嘉義

玉川國[illegible]

[illegible]

拘二週間

嘉義市[illegible]町五丁目四番地[illegible]。年三十三。去二十六日。被嘉義郡警察課[illegible]拘二週間。原因[illegible]到同郡水上庄[illegible]內各方面。於人家之中。詐言[illegible]者。努力[illegible]。如自轉車。[illegible]無證時。則以新[illegible]。[illegible]被[illegible]警察課[illegible]探知。將情報告于[illegible]以其[illegible]公安[illegible]云。

新竹

詔書奉讀

新竹市官民。于二十七日海軍記念日。上午十一時半。齊集於公會堂。擧行國民精神作興詔書奉讀式。

鳳梨近況

新竹州下。近種鳳梨滑路。現設鳳梨罐頭工場三處。客歲州下所栽鳳梨。總株數二三三七〇三二九株。內中外國種。四四三、七二一株。在來種一九二六、六〇八株。栽培面積二三〇甲六分三厘。採取一、〇四八、三七一顆。價格二八、九四五圓。比昭和六年度。面積增四十甲三分。株數增加九八五三一株。顆數增加九五七。價增加六、九七〇圓。

煙酒總會

新竹酒。煙草小賣人組合第二回總會。二十九日上午九時。開于八會所。大塚組合長報告昭和七年度業績。竝同年度收支。次議八年度豫算。竝營業方法。專賣局提示注意事項等。指對優良小賣人。舉表賞式。最後先本川張州長訓話而散。

柑橘總會

新竹柑橘栽培組合。二十六日下午一時。在市[illegible]樓上。開通常總會。組合長報告七年度收支決算。竝事業成績。次議八年度豫算及事業計畫案。終由臨場官訓話散會。

員林

南青結團

臺中州員林郡社頭庄湳雅青年團結式。月二十四日。午後三時。於湳雅公學校內舉行。正團員八十名。特別團員二十名計百名。是日團長以下。役員當選者如左。

團長 蕭[illegible]氏。副團長劉木氏陳房敏氏。幹事長林丁[illegible]氏幹事 蕭明聲。蕭昌欽。蕭振聲。蕭如讓。蕭清江。劉永府。蕭水紗。蕭辛丑。陳山根。陳接來。陳[illegible]。蕭木輔。陳乾三諸氏。

屏東

專賣總會

屏東街。酒。煙。食鹽。小賣人組合。第三回定期總會。竝優良組合員表彰式。訂來三十日。午前十時。開於屏東會館。已由組合長。施宜氏。案遞地方官紳參與云。

發聲影片

屏東劇場。在來所映寫影片。均係無聲。此回當座主。林迪興氏。訂來三十一日。上映有聲者云。

會事

▲彰化郡三家春秋化區[illegible]子口振興會發會式。訂來三十一日午後二時起。於[illegible]子口廟前擧行[illegible]。

▲專賣局臺南支局轄內[illegible]食鹽賣捌人。組合設立之機。特分設二[illegible]南支部。定來三十一日午前十時。假該支局內會議室。開第一回總會。報告組織之經過。昭和八年度收支豫算。竝承認事業云。

▲私設社會事業北港博愛醫院訂六月一日。午前九時。于同院樓上。竝役員會及評議員會云。

人事

▲新營郡鹽水街協議員力面[illegible]員黃[illegible]氏之長男[illegible]。自[illegible]年開梁永成製米工場。[illegible]滿週年。去念七晚[illegible]在公[illegible]宴。招待官民二百餘名。盛開祝宴。

▲新營郡番[illegible]庄長[illegible]。[illegible]師施水池元新[illegible]信組長沈[illegible]三氏。爲視察滿洲地方商工業狀況。去念六日上北。二十七日搭乘扶桑丸由基隆出帆。先向內地。行程按五十日間。

廣告

[illegible]

臺北[illegible]町二丁目[illegible]番地 林炳南

臺灣日日新報
昭和八年五月三十日 (明治三十一年五月九日第三種郵便物認可) 臺灣日日新報 (日曜)(八) 第一萬一千九百六十號 (一)
本日夕刊共十二頁
發行所 臺北市榮町 臺灣日日新報社

工事入札公告
總督官房會計課

第七回營業決算 貸借對照表 (自昭和七年四月一日 至昭和八年三月三十一日)
資產ノ部
負債ノ部
右之通
昭和八年五月二十七日
合資會社 施合發商行

無比の強力消化素
タカヂアスターゼ
解説書が出來ました 御希望の方は
三共株式會社

大阪商船 大連直行 山東丸 河北丸
近海郵船
大連汽船

待望の巨篇出づ

賀川豊彦先生著
小説 海豹の如く

起て！全國同胞諸君！これぞ新日本の求めて止まざる大理想だ！吾等の行く手を示す指導標だ魂の燈台だ

海が我々を呼ぶ。黒潮が我々をさし招く。我々の祖先は海から來た。然し、今の日本人は、その出生地を忘れようとしてゐる。海は我等の生命の綱だ。海を理解することなくして、日本の運命は打開出來ない。太平洋は我々を招く。海豹の呼び聲に、我々は呼應して、新日本の黎明を、海洋の真只中に仰がねばならぬ。見よ、海國日本の大理想を描いたのがこの「海豹の如く」だ！

斯くも雄大にして豪壮なる小説を我々は曾て見た事があるだらうか

之が謎を包む海の正體だ。漁民の實狀だ。海洋日本の悩みの姿だ。之が本當の愛だ。生れ乍らの人間の戀の熱烈にして崇高なる姿だ。

讀め！壯絶快絶の海洋小説！

海國日本の非常時國民讀本として全同胞に熱讀を切望！

定價一圓三十錢 送料 全國書店にあり
東京・本郷 大日本雄辯會講談社 振替東京三九三〇番

血色よくする林檎汁
コーリン
食後 満腹
イエ…それよりそこへ果ものです 榮養豊富 コーリン それでてお腹ちっとも張りませぬ！

●頭の疲勞 ノーシン 明快●

中央大學
普通文官講義
小學卒業 中央獨學協會

星名刺

感冒・頭痛に
トラシン

東京市小石川區江戸川町一
鈴江特許法律事務所
臺灣の各位

美髪に輝く
ライオンポマード

この場合
おやすみになる前に
お忘れなく 垢と白粉をおとしませう よごれたまゝでおやすみになるのは大切なお肌を荒すもとです
花王石鹸はお肌を荒さぬ中性の純良石鹸でございます
★うぶ湯の時から花王石鹸★

純粋度九九・四%
東京・花王石鹸株式會社長瀬商會・大阪

近代女性の化粧水
女性の日本美！
クラブの日本美！

クラブ美身液
今この青春美が發揮されるシーズンです

廣告は宣傳の近道なり

夫人 永々病氣の… 不相叶… 午後… 間此段… 昭和八年五月三十日
妻子 冨貴子 靖之
親戚 井芹又藏
江藤源九郎
佐野庄太郎
代人 村崎長昶

科學的原理に立たぬ社會
特に臺灣で此感を深うする

一

何人も世の中に生きてゆく以上自分の住んでゐる社會はどんな社會であるか、又その社會は如何なる方向に向つて動きつゝあるか、現實の世の中の狀態や動向に對して常に充分なる認識を把握することにつとめ、少しづつでもその社會の向上をはかることは、その人自身のためと言ふよりは寧ろ人類共同の崇高なる目的と言はねばならぬ。社會人としての煩悶もなく思索もなく批判もないところにどうして社會の向上や進步が望めやうか。この觀點に立つて本島社會の政治を展望する時、吾人は幾多の矛盾や撞著や又はああもあるべきだ、かうもあらねばならぬと言ふ不滿や希望やを持たざるを得ない。今茲では特にその內の二三について所懷を申述べたいと思ふ。

二

元來世の中といふものが萬事きちんと理論的に行くものとすれば、こんな結構なことはないのであるが、實際は仲々さう簡單でなく、世の中がどんなに進んで來ても物事が凡て理論通りに行はれるとは限らないのである。併し成るべく世の中を理論的に進ませるといふことは原則的に妥當であり又極めて望ましきことであつて、少數權力者の感情をもつて物事が決せられてゆくといふことは古と言はず現代と言はず排擊しなければならぬことだ。さて斯ういふ立場から吾臺灣の社會を眺めてみると未だ理論や原理が行はれてゐない社會が向ほ可なり多いことを知る具體的例證を發見するのである。尤もこのことは內地などでも仲々さう理想通りには行かず、早い話が最近の政界の模樣などを見ても一國の政治は單なる理想や政策だけでは行かず、複雜な事情の下に力や權勢に依て時に動かされてゐるといふ事實もある。ざつくばらんに言へば、政治家は主義や政策で國民の信望をかち得るやう努力したらよささうなものだが、さうした本質的なことはそつちのけに一西園寺公の顏色を伺つたり其の他あちこちの眼の色などばかり知ることに浮身をやつしてゐる。それかと思ふと一大臣の生理上の突發に一黨の運命をかけたりなどするでお話になつたものぢやない。

三

とは言へ、內地などの政治社會なり實業社會なりの動きの內には矢張りどこかに理論的に說明の出來る何物かがある。これに比べると臺灣の社會では時に無批判的に若くは無理論的に、強いて說明すればただ私利私慾のみに物事の判斷の基調を置いてゐるのではないかと思はれるやう、手前勝手な理論の立前から事が決せられてゆく場合が少くないやうだ。而かも本島社會の指導的立場に在るべき人人の間にかてすらかうした自我免許の理論で世の中を押切らうとする者があるのだから全く呆れる。もう少しはどこへ持つて行つても通用する理論が行はれてもよいのではないか。敎養ある指導的立場にある人々はこれ等の頑迷者流への敎導をもう少し考へて貰ひたいと思ふ。

四

それから昨今いろ〳〵論議されてゐる同化政策などと言ふことについても、自然科學の立場から生物的に、又は人類學的に研究を重ねたならこの方が寧ろ解決點に到達する確實ではあるまいかと思ふ。政策のために科學を無視することは絕對に不可能であつて、科學的研究の結果に基いて政策を打ち建ててこそ本當の近代社會の政策なのである。太陽系の中心であり光源である太陽を地球と取り違へて考へたり、地球が廻るのか太陽が地球の周圍を廻るのか知らぬ樣では大變である。太陽は太陽、地球は地球として科學的根據に立つて考へるのでなくては今日の文明社會は運轉して行けぬのである。其の他……等々。

五

かくして擧げ來れば際限のないことであるが、吾人は臺灣の社會の持つてゐる缺陷に對してはどしどし之を指摘してその覺醒を促しそれを是正してゆくことは極めて必要で、これは全臺灣在住者共同の目的であると云つても敢て過言ではなからうと思ふ。これがためには常にその社會の打診と臨病投藥とを怠つてはならない。ライス氏が「現代の診斷」の中で現代社會の病菌として擧げてゐるところのものに次の七つがある。一は原理原則なしの政治、二は働かずして獲た富、三は良心なき快樂、四は品格を具へぬ知識、五は德義なき產業、六は人間味なき科學、七は犧牲なき信仰である。この七病菌の內特に「主義なき政略」「勞働なき富」「品格なき知識」の三病菌が如何に臺灣社會に流行して猖つてゐるかを痛切に感ぜざるを得ないと同時に斯る病菌打破に向つては官民戮力、さらに一段の發奮を志さねばならぬであらう。

○車を先頭にして皇軍大東の陣地に猛進
馬頭に進出した我○兵隊

【天津二十九日發電通】三河より馬頭に進出したわが○兵隊は敵の反擊を冒し二十八日夜來砲兵掩護の下に○車を先頭に大東各庄の陣地に猛進目下交戰中

蔣介石を中心に廬山で重要會議を開く
西南派の反中央運動に備へる爲

【上海二十九日發電通】蔣介石は二十八日夜廬山に到著し同夜汪精衛、孫科、羅文幹、張群、朱培德等の首腦部參集蔣介石を中心に重要會議が開かれた右會議は西南派が北方の馮玉祥と相應じ反中央運動を勃發せしめんとしてゐるのに備へるとともに對日政策は長期抵抗を名に妥協に進むに決定したものの如くである

內亂勃發の危機漸次中支に波及の形勢
徐源泉抱込運動のために
何成濬が飛機で沙市へ

【漢口二十九日發電通】廣東、廣西、福建三省の反將軍が近く蔣介石の膝許なる武漢方面に進擊すべしとの說あるに鑑み湖北綏靖公署主任何成濬は蔣介石の命を受け最近兎角反蔣の色を見せてゐる徐源泉抱込運動のため二十九日朝飛行機で沙市に向つた、右は徐の部下の十軍が長江上流各地及び漢江上流一帶にあるため該軍が反中央態度を表明すれば武漢は忽ち危險に瀕するので

一、將來徐源泉に省政府主席の椅子を與ふ
二、同軍の軍費を每月支給する

の口實でこれを懷柔するためでその成功は疑問と言はれ內亂勃發の危機は漸次中支にも波及の形勢である

反國民黨を標榜の自治聯軍の兵力一萬
五色旗を先頭に通州に迫る

【天津二十九日發電通】郝鵬を盟主とする反國民黨の旗揚げをした河北國民自治聯軍は其後勢力を增大し、李甲三は既に斷山で旗揚げした李・張兩軍と呼應し北京城を掠治に向け進軍しつつあり、二師長張子州、三師長張巨川は二十日來薊縣・玉田、薊縣、三河、香河、寶坻を席卷し要所に投降軍を得てその數一萬を越え、五色旗を押し立てその先鋒は既に通州及び武淸に迫つてゐる

郎房、落岱を占據

【天津二十九日發電通】國民自治聯軍二、三兩師一萬一千は寶坻、香河等を席卷し隊頭に五色旗を押し立て勢ひ物凄く三河、武淸方面に進出し現に郎房、落岱を占據し平津の交通を絕たんとしてゐる

四國條約と佛の調印期
小協商國が贊成した後

【パリ二十八日發電通】フランス首相ダラディエ氏は四ケ國條約につき既に他の三國と原則的意見一致は出來たが、其條約字句の細目についてはドイツの留保その他フランスの方針と反する點少なくないので之れ等につき完全にフランスの希望と背馳せぬことが確かめられ且つ小協商諸國が右條約の四ケ國間に締結さるることに贊成するまでは決して四ケ國條約に署名調印せぬことに本日決定した、フランスのこの決意は四ケ國條約に大なる制限を附加するを意味するもので、卽ちフランス及び小協商諸國にとり四國條約を全く無害のものたらしむるためには

一、第十國聯規約の具體的問題をこの條約で討議せしめ得ないこと
一、本條約の四ケ國は第三國に對し共同して壓力を加へ得ざること
一、聯盟規約第十九條規定の方法を第十條又は第十六條の諸方法と離れて檢討し得ぬこと
一、軍備に關する第三項は用語を變更し軍備平等權が安全保障を確定することなしに承認せらるべきこと

等の要求貫徹を必要とした、右は他の二國により恐らく受諾さるべく見られてゐるが、かかる變更を加へた四ケ國條約は內容空疎なものとなり、歐洲平和確保の强力なる機關としては望み得ぬものと觀測されてゐる

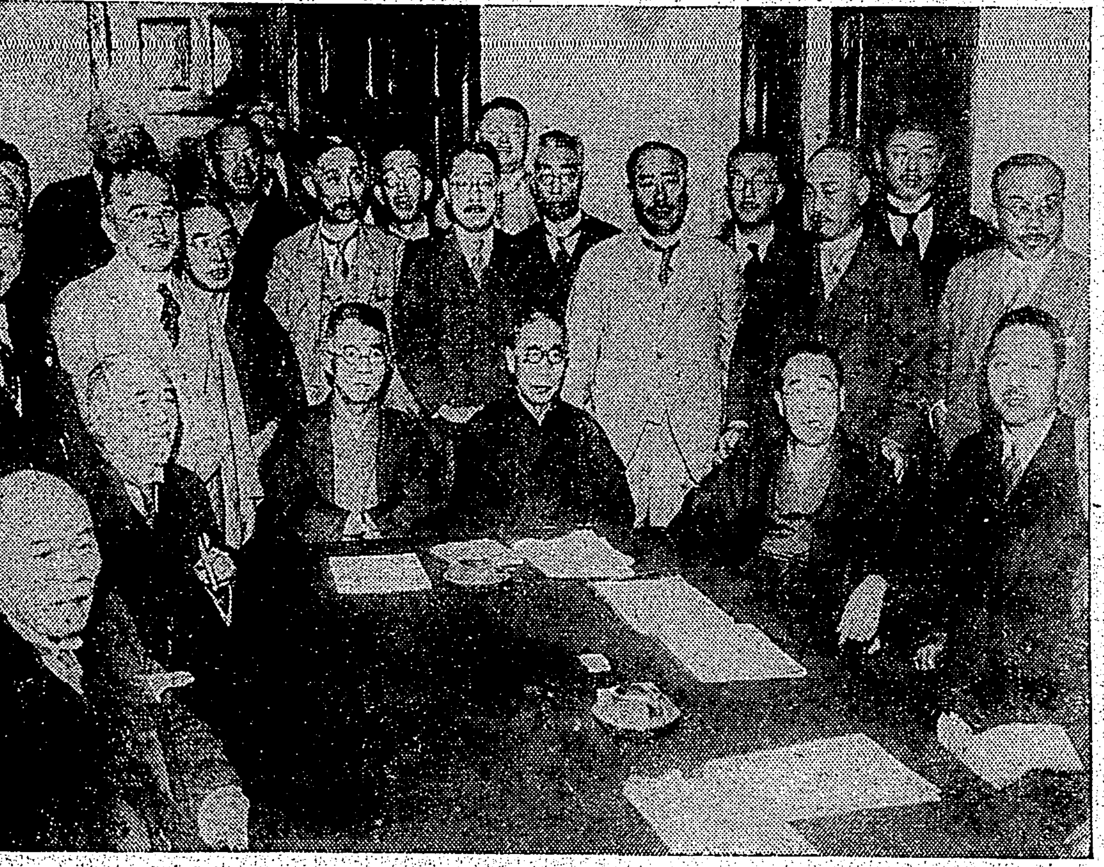

政友會の重要幹部會 政友會內に捲き起つた强硬論と自重論との二大潮流が對立のまま二十四日總務會を終つたが更に二十五日午後一時より本部に幹部會を開催、兩派大論戰を試みた寫眞、向つて左より島田、菅原、鈴木總裁、岡崎、久原、山口幹事長の諸氏

軍縮會議の前途佛官邊では悲觀
軍備の嚴重統制をあくまで主張の意向

【パリ二十九日發聯合特電】ゼネバの軍縮一般委員會において英國代表が段階的の定義として一定不變の限度內に解釋され得る內容を附することに反對しフランスとの意見の對立を來せる結果今やフランス官邊でも軍縮會議の前途に悲觀的觀測を抱くに至つてゐる、佛首相ダラディエ氏としては段階的の一定の定義並に各國の軍事狀態の調查事項が確定せざるにおいては斷然新軍縮條約を承諾し得ずとの立場を持し且つ總ての軍備を統制する規定を設けて嚴重統制することを飽くまでも主張する意向を有してゐると傳へられてゐる、尙フランス海軍當局は軍縮會議にて日本代表が總ての海軍國は平等の立場に置かるべきものなりと主張する點に贊成を表してゐる

馮の反蔣宣言は瀨踏程度か
わが軍部では輕視

【東京二十九日發電通】馮玉祥の反蔣運動に關し軍部中央部では馮今回の運動は北支を取るを目的とするものであつて、反蔣或は抗日の如き單に口實にすぎぬ、運動が何處まで可能性あるか未知數だが彼に對する人氣は惡しく且つ彼に近い[illegible]に失敗せば折角獲得した山東を失はねばならぬ事を知つてゐるから容易に動く氣配なく、宋哲元の如きも態度全く不明である、[illegible]抗日武力だけな現在の立場の關係から[illegible]は問題にならない、從つて恐らく[illegible]われの關與するところでなく、唯われとしてはこの結果我が居留民を脅かすが如き場合は既定方針で振擊すれば足ると樂觀してゐる

眞光に[illegible]成功し
[illegible]

支那關稅引上に嚴重な抗議
有吉公使に訓電して

【東京二十九日發電通】支那の關稅引上の日本品に對する影響は極めて重大なるため外務省は支那に對し嚴重抗議するに決定し、有吉公使にこの旨訓電した、抗議要旨左の如し

貴國政府の今回關稅引上の日本商品に對する打擊は甚大でこのまま放置せば日支友好關係を阻害する恐れあることを衷心より遺憾とし貴國政府の反省を求む

平和友好の最大障害
ボイコットについて[illegible]

【[illegible]】本日午後ワシントンより當地に到著した石井代表はピエル・ホテルにおいて記者團との會見をなしたが、その際同代表は來るべき世界經濟會議に各國が經濟的ボイコットを政府の武器とせざる旨の協定をなす意向なることを發表したの如く述べた

國家的ボイコットに各國間の平和友好關係に最大障害をなすものである、[illegible]

中川總督明治神宮參拜

【東京二十九日發本社支局電話】[illegible]

豫算編成に臨む藏相の態度が觀物
軍部の關係如何では政局は異變を見ん

齋藤首相の懇請によつて高橋藏相は兎も角も留任の承諾を得政局は一應小康定時にもせよ表面安定したるやに見えて居るが、現今の政局では不安はしかく簡單に片のつくものではなく、雖然混然として不安の氣配は幾多の見えざる糸を織つて居る事は政局の表裏に通ずる者の等しく感ずる所である、卽ち高橋藏相は今次の會見に於いて齋藤首相に對し重大なる決意を促し諒解を得たる上にて留任の意を決したるものの如く從つて高橋藏相今後の態度に依つて其の內容は略察知する事が出來るであらうが、先づ第一に豫測せらるる可き問題は來年度豫算編成に對する內閣の方針如何である、殊に軍部の要求に對する大藏大臣としての態度である、卽ち八年度豫算は二十三億餘の尨大豫算であつて此の中陸海軍豫算が大部分を占めて居る、高橋藏相が軍部の要求に對する態度は八年度豫算編成の當時に於いて見れば既に明白なるが如く八年度に於いては軍部の要求を容れる所があつたにしても九年度豫算に於いて再び軍部の要求を其の儘容るるかどうか甚だ疑問とする所であつて、此の間の關係が政局の轉換に重大なる關係を生ずるの原因となるのではあるまいか、而して若し政友會の態度が此の間に處じて大いに慎重であり國民の信に訴へる所があれば政權は無論政友會に落つ可く高橋藏相と云へども齋藤首相をして鈴木政友會總裁を奏薦せしむる樣取計らうものと思はれる、卽ち高橋藏相の本當の肚裡は茲に在るのではあるまいか、從つて政友會は當分靜觀、高橋藏相の心裡に信賴して機の至るを待つ可きであるが、この間豫算編成に臨んで軍部との關係等が複雜化して藏相の意圖に反するが如き事態を生ずる場合は政局の關係が根本的に惡化し加つて政局の不安を深刻ならしむるに至るものと觀ぜられる理由が多分に包藏せられてゐる

內田外相參內

【東京二十九日發電通】內田外相は二十九日午後二時五十分參內陛下に拜謁仰付られ日支交涉經過並に經濟會議及軍縮會議交涉の內容經過につき委曲奏上同四時五分退下した

東支鐵道改稱に決定
北滿鐵路と

【ハルビン二十九日發電通】東支鐵道は六月一日より北滿鐵路と改稱するに決定した

在鄉軍人後援會の寄附募集は好成績

[illegible]際內定し會長に平塚長官、副會長には在鄉軍人聯合支部長たる守備隊司令官と他に一名民間より選出し都合二名の副會長を置くことになつてゐるので二、三折衝したがその結果が思はしからず結局當分缺員のままとし理事は十名で長官、守備隊司令官、內務局長、地方課長等でこの外は民間より選ぶことになつてゐる

金本位制離脫決議案可決
下院銀行通貨委員會にて

【ワシントン二十七日發聯合】下院銀行通貨委員會は二十七日の議會で十二對四票で金本位制離脫に關する決議案を可決した、引續き議事委員會は午後會議を開き右決議案を二十九日下院本會議に上提するに決した、同時に上院銀行通貨委員會も二十六日これを採擇

輸出統制に反對運動起る
中小貿易業者を壓迫するものとして

日印通商條約廢棄問題を契機として政府は目下輸出品の統制を計畫してゐるが中小業者內には早くも大貿易業者を保護し中小貿易業者を壓迫するものとして反對運動が起つて來た卽ち政府案による輸出統制は殆ど貿易管理と異なる所なく大貿易業者と中小貿易業者とを同一に統制せんとするものである爲これが實現の曉には大規模の貿易業者は多大の便宜を得小規模のものは販路が狹い上に同一價格を以つて統制されるので非常な不便をうける事となる仍つて政府案は三井、三菱の如き大資本家を擁護し中小業者を壓迫するものとして反對運動が猛然と起つて來たのである

基隆庄長會議

【基隆電話】基隆郡本年度庄長會議は二十九日午後一時から基隆市公會堂に開會、郡下各庄長、關係幹部及び小公學校長等三十餘名列席、開議に先つて安維郡守は職員退に關する詔書奉讀の後訓示に移り過日郡守市尹會議における知事訓示を傳達し、併せて過去一ケ年間に於ける郡治全般の事務に就いて運用の實績を述べ、更に本年度から著手の庄治振興第一期計畫の運用と實行につき出席者の注意を喚起し、それより左記諮問事項に移り各庄長の腹藏なき意見を聽取し、次いで協議事項及指示注意事項の討議を爲し午後六時會議を終了した

△諮問事項　庄治振興第一期計畫の實行狀況並に之が達成に關する所見を問ふ
△協議事項　公民自治修養會設置に關する件

その他指示事項「庄有財產整理に關する件」外七項注意事項「國語普及實施報告の件」外四項である

文敎局で今年度編修の敎科書

文敎局編修課にては昭和八年度中に左の小公學校用敎科書を編修出版する豫定であるが公學校用日本歷史及び地理は六月までに公學校高等科用國語讀本は七月迄に原稿を脫稿め九月始めから調查會を開催する豫定であり、昭和十年を以て七十種の敎科書を編修完了すると

△公學校高等科國語讀本卷三、四△公學校用日本歷史第二種下卷△同地理書第二種卷二△同國語敎授書△公學校高等科用農業敎科書卷一、二△公學校用圖畫帖(兒童用、敎師用一、二、三學年)△小學校用理科書第五學年敎授書△同掛圖△補習學校農業敎科書△國語講習所用國語讀本及び掛圖△公學校用算術書

中瀨知事卅一日澳底へ

北白川宮殿下澳底御上陸記念祭は三十一日同地において盛大に開催さるることとなつたが、中瀨臺北州知事は藤田敎育課長、三上文書課長を隨へ三十一日午前六時二十五分臺北驛發列車で出發記念祭に列席し同日夕方歸北の豫定

虱目魚魚苗の採取者增加

【高雄電話】高雄州恒春郡下の虱目魚魚苗は最近價格が騰貴したため魚苗採取者は頗に增加し約七百名が每日採取に從事してゐるが二十四日迄に三百萬餘尾價格約九千圓の漁獲があり例年に比べ幾分不漁であるが不況の折柄とて漁村は活氣を呈してゐる

專賣局の傭人表彰式

第十五回專賣局傭人表彰式は來る一日專賣局記念日に際し局內で行はれる、表彰式は午前八時から三階會議室、慰安會は午前九時から兒玉町淺野俱樂部で飲食茶菓の接待や餘興、福引が催される

シナチク

北支の危機を旨く救ひ得るかどうかは今や黃郛君の雙肩にかかつてゐるのだが、此の人が今から廿三年前、東京の陸軍測量部修技所の卒業生だといふのだから恐つてゐる、言はば同君は測量技師なのである▲この技師に第一革命が起こるや陳其美の參謀長となり、江蘇都督參謀長、第三十三師長等に歷任、第二革命には失敗して日本へ亡命した、後に大總統府の顧問や財政調查會長などになり歐米にも渡り華府會議には支那代表部の顧問であつた▲もとより張紹曾內閣の外交總長になり、更に北京大學堂の敎授にもなり行くとして可ならざるなき手腕の持主▲それから此の人は、馮玉祥とは淺からぬ關係を持ち彼及び夫人の師であつた、第二革命直後當時馮が反日で固まつてる馮を說いてクーデターを斷行させたのも彼である▲後には蔣介石と日本との間に入つて斡旋し上海市長にもなつた、國民政府の外交部長その他の要職にあり、今度北平政局を切り拔けるべく南から北平に送られたのだが、さて此の急場を彼が果して巧に切り拔け本當に臨の風でない事を證明するか否か、このところ頗る見ものである。

督府辭令 (廿七日)

新竹州中壢郡中壢街長　宋榮華
奏任官を以て待遇せらる(內閣)　宋榮華
敍從七位(宮內省)　宋榮華

最新式の方法景品附特賣
六月より
最上醬油
龜甲又醬油
香味第一
臺北 臺南 近藤商會

ダイヤモンドシトロン
藤田

ダンダンは風の妙藥
東京小石川區音羽九丁目 信生堂藥房
代理店 大阪東區[illegible] 大木合名會社
同 支店
▼各藥店ニ販賣ス

臺北工業學校の熱帶用冷藏庫
エコノボックス

大旱魃から大降雨へ驀進!!

嘉南大圳は約十倍の増水
觀測所員等 四十日目でやつと お風呂に惠まる

【臺南電話】去る四月三日臺南市測候所觀測十三ミリ一の降雨があつたきり爾來二十七日まで四十五日間連日照り續き稀有の旱魃に惱まされてゐた南部地方に二十八日夜十時頃から臺南市に降雨あり民心を有頂天に喜ばしたが俄かに…り勝ち期待を裏切られたが幸ひにして午前二時頃より本降りに降り出し二十九日午前十一時までに同測候所觀測九一ミリ九に達する全く黄金の雨に惠まれ、しかも全南州下全般に亙つた降雨で農作物は勿論海岸地方では水飢饉のため飲料水に事缺いで惱み又飲料に困つた窮狀に南部特有の弊害をまぜて一般人民の人心をひからびさしてゐたのが一夜の中に甦つて州下百二十萬の人心をホツと安堵に潤した

×　×

この慈雨によつて嘉南大圳烏山頭内では二十九日午前九時までに多きは九十ミリ少くて四十ミリ烏山頭貯水池集水取入口の流量は前日まで百十一尺餘が二十九日午前十時には千百十四尺となり約十倍に達し有效貯水二十八尺となつた降雨後も間歇的に降りつゞき各地平均六、七十ミリから百ミリに達するものと見られてゐる同組合各地方の觀測所所員は約三、四十日間入浴さへ出來なかつた由で大喜びである、又一方旱魃のため五月中九十四、五度といふ近年のレコードを破つて氣溫は暑熱盛夏の感じを與へてゐたのが一夜の慈雨で農村の水爭ひ問題も解決したのみならず二十九日最高氣溫八十二度四に下り久し振りに潤ひと冷氣に民心を蘇生せしめた臺南測候所ではこの雨は長くは續くまいが五月から俗に云ふ雨期にも入つてゐるし南部特有の夕立時期にも到來してゐるからこれからは時々降雨があらうと云つてゐる

×　×

臺南市の旱魃時の火災豫防として既報二十一日から臺南消防組では消防組、壯丁團をして毎夜八時より翌午前四時まで市内特別警戒に當らしめてゐたが此程小火の一小事故を出したのみで效果を收めてこの雨により今後は中止されることとなつた

農家の大喜び
慈雨大に降る 十一時間に五十八ミリ

【嘉義電話】嘉義地方では二十八日午後十一時より二十九日午前十時迄沛然たる降雨あり嘉義の農事試驗場調査によればその十一時間の降雨量は五八ミリ七に達し尚降雨中である、長らく雨がなかつた爲め嘉義水道各水利組合等は降雨のみを待つてゐたのであつた、殊に嘉義郡水利組合各陂圳取入水門は締切の儘今日に及んだ所この度の降雨で左記各圳水門は復舊通水させる事となつた

道將圳七十三ヶ所、獅子滸圳三十三ヶ所、陂興圳十八ヶ所、山子門圳十八ヶ所、山子脚圳十ヶ所

臺中は一坪に七斗餘の降雨

【臺中電話】待ちに待つた雨が降つた二十八日午後六時頃から臺中州一圓に降雨あり二十九日午前六時の降雨量四十ミリ一坪平均七斗六合に達し降り續いてゐる本年に入つてはじめての雨らしい雨で臺中測候所では明日になつたら一時天候回復すると云つてゐるが豐原、大甲、能高各郡では既に田の植に水爭ひから紛擾を生じ怪我人等も出してゐたがこの雨で一切が解決全然枯死したものは別として枯死に瀕した水稻野菜果物等も蘇生した

志田嘱託の遺骨
リト社蕃人より提出し來る

臺東廳では去る明治四十四年六月十四日臺東廳下里壠支廳關山越方面で蕃害に遭ひし督府嘱託故志田梅太郎氏の遺骨を加禮猴人が提出して來たのを機會に同加禮猴人等の狀況を二十五日左の如く發表した

一、故志田嘱託は明治四十四年六月十四日里壠支廳下關山越方面關山中リト社カイモル頭目ウコマタマサズ一行六名の爲に現カイモス駐在所附近に於て殉難せり

二、當時加害者は銃器十挺、彈丸を提供し謝罪したるも蕃情安定せず遂に押山線の進出となり極力慰撫に努めたるも彼等は警備線より遠隔の地に居住して官に接近せず今日に及べり

三、昨年大關山事件勃發あり十二月末日關山事件主謀者ラマダセンセン等を逮捕と共にイカノバンの居住を禁止し蕃情の好轉に乘じ關山線方面警備線より遠隔の地に居住の蕃人を警備線に移住を慫慂し十三戸を移住せしめたるがラコマタマサズ一派は本署の懇期を破れ招撫に應ぜざりしなり

四、其の後も引續き撫育に努め來れるがラコマタマサズは昨年來肺炎及胃腸病にて重病となり病床にあり

五、五月二十二日古川警部補等は蕃地巡視として入社し種々官意を說諭し蕃人の迷信等を利用して故志田嘱託の遺骨提出を說得したる所遂に承諾し五月二十三日提出し來り故嘱託の三男志田賢三郎氏に引渡せるが同氏は臺東に携へ懇ろに法要を營み埋葬を祈りつゝあり

六、尚ラコマタマサズ等には警備線附近へ移住方勸告中にて好轉しつゝあり其の實現も近き中にありと認む

甘雨に蘇生す
各種農作物

【高雄電話】高雄地方は旱魃打續き約六十日間は殆んど降雨を見ず農作物の被害甚大にして只管降雨を祈つてゐた折柄二十八日は宵の頃から空は墨の樣な雲に覆はれて雨が來るぞと思はれたが果せる哉同夜十時半より降雨を見間もなくはれ二十九日午前六時より愈々本降りとなり殊に七時から八時すぎ迄は車軸を流す豪雨となり高雄海洋觀測所の調査による雨量は二十九日午前十一時迄に四十五ミリを算し農作物は大なる潤ひを見農民は歡喜してゐるがこの雨は高雄州下各地に亙つてゐる模樣であるが農作物に及ぼす影響は大なるものがあるこの雨で目下收穫中の稻作の發芽を懸念する向きもある、因みに州下の蓬萊米收穫は既に八割以上に達し在來米は約四割見當である

屏東の降雨
百ミリ以上

【屏東電話】屏東地方は二十九日午前四時頃より降雨となつて同十時までの雨量は六一・三ミリで午後も亦降り續いてゐるので其後の雨量を加算すれば優に百ミリを越すと見られ氣溫も前日の九十三度より僅かに八十三度に降下した本月に入つての雨は四十五日振りで十一日僅かに屏東街附近で一三ミリ降つたのみで木も草も乾き切つてゐる折柄とて農作物は元より市街地にも大きな潤ひとなつて全く慈雨として喜ばれてゐる

街民大喜び
祈雨祭後の降雨に

臺南州斗六郡斗六街が豚、牛屠殺を去る二十八日より向ふ三日間禁止し二十八日には街一圓に於て莊嚴な雨乞ひ祭を行つた所、同日午後八時より多量の降雨があり街民一同神威の嚴なるに感謝してゐる

北港米の昇格運動

臺南州北港郡下に於る米作は嘉南大圳の通水と共に當局が鋭意米作改善の奬勵に努めたる結果、現在の北港米は其の品種の向上に於て見るべきものがあり中部米より以上の良質米なるにも拘らず未だ中部米として取扱つてくれないので一般當業者は此際中部米に昇格を要望すべく蓬萊米改善協會の猛運動を開始することに決定去る二十七日午前十一時北港街役場會議室に於て阿部郡守岩元郡產業技手各街庄長以下多數米穀商臨席の下に盛大なる創立總會を擧行した

體協から離脫し 中南部野球聯盟
組織の聲高雄に起る

【高雄電話】都市對抗野球豫選を排し今年は大每の推薦により交通團が臺灣代表として出場するに決定したにつき高雄球界各方面の意見を綜合すれば左の如し、都市對抗野球豫選の取りやめについて本島運動界のリーダーたる體協本部が何故に盲從したかその盲從によつて體協の面目は丸潰れとなつたではないか、大體協幹部は何をしてゐるか、大每の交通團推薦の理由として表面色色の理由が擧げられてゐる樣ではあるが此處に至つたのは裏面に不明な策動が潜んでゐりはしまいか 大每主催の都市對抗野球戰は近來多少人氣が下火になつてゐるので東京大學リーグ戰に參加して名の知れてゐる選手の加はつてゐる地方チームを出場せしむる事は東都ファンの興味をひき、ひいては興行價値、百全能者の政策からして交通團を出場せしめた方が得策であると云ふ樣な意味からして豫選を取りやめたのではあるまいかと思はれる點もないではない、加ふるに體協本部の一部の人々にはオール高雄を毛嫌ひしてゐるものもある樣だがオール高雄は本島野球界の爲めにはかなり貢獻してゐる積もりである、この度の樣な事になればオール高雄も意味をなさぬ事になる、オール高雄は今年こそはと意氣込み例年よりは練習を早めて豫選の日を待つてゐた矢先豫選廢止となつたので選手が憤慨してゐるのも無理はない、臺中、臺南でも優秀選手を入れて期待してゐたのであるから高雄と同樣の感を抱いてゐるに相違あるまいが要するに出場權を推薦によつて決定した事は運動精神を沒却するものであるからかゝる權威のない體協本部から離脫して中南部で野球聯盟を組織したいとの聲が高雄に持上つて來た、因みに庭球試合禁止問題に關し高雄體協支部では近く關係者を集めて支部としての意見をまとめる筈である

新竹州下は 天惠の養蠶地
街庄に組合設立計畫

【新竹電話】新竹州下の養蠶業は山手地方面に於ける農家の副業として最も好適視され州當局に於ても鋭意之が指導奬勵に努め飼育高も亦逐次增加の趨勢にあり殊に最近内地蠶糸業者は新竹州の天惠を利用し蠶種製造上目的に進出するもの著しく増加しつゝあるに鑑み之が基礎を確立し斯業の統制を圖る爲當業者の自覺を促し現在の蠶種家に關係者を以て各街庄を區域とする蠶業者組合を設立すべく目下各街庄に於て夫々計畫を進めてゐる

馬公庭球大會

【馬公二十九日發電】體協支部主催馬公庭球大會は二十八日午前九時から公園コートで開催作部、澎成の四隊出場、澎成三點、作部、…四點…三四點で要港部優勝カップを獲得した

民雄の有力者 商業補習校の設置を郡に請願

【嘉義電話】嘉義郡民雄庄の有識者は今回民雄公學校内に二ケ年制の商業補習科を設置請願し劉新傑、劉羅生、何立、劉獻四氏が請願實行委員となり劉羅生氏外十名は二百名の署名を得た陳情書を持つて二十九日猪口嘉義郡守を訪問請願する所があつた

國語功勞者を 花蓮港廳で表彰

【花蓮港電話】花蓮港廳教育係では本島人及び蕃人にして多年國語の普及に功勞あつたものを表彰するため廳下の小公學校並びに關係方面に對しその取調べを依頼したが各方面の報告を一括した上功勞者數名を決定し六月十七日の始政記念日に於て表彰する

小公學校會議

【臺南電話】嘉義郡下小公學校長會議は三十日午前九時から郡役所會議室に開會されるが臺南州より鈴木視學が臨席する

子供博出品の 蕃童成績品入賞

【花蓮港電話】目下東京で開催中の萬國婦人子供博覽會に出品せる廳下の小公學校兒童成績品中入賞せるは左記二名である

圖畫三等　馬太鞍公學校五年生　ドホサラフ

同賞外入選　同三年生

土地を種子の詐欺
州刑事課で取調中

【臺南電話】臺南州刑事課の北浦揚刑事は數日前から異常の緊張裡に市内各方面に活動し昨今被疑者本島人約十名を檢擧して祕密裡に取調べを行つてゐるが事件の内容は土地に絡る詐欺事件らしく被疑者中には相當知名のものもあり容疑者は臺南市在住のもので右事件の主犯と目される人物につき目下各方面の手蔓から證據固めを行つてゐるが大體その目星もついたもので如く此處數日中にはその人物の罪狀摘發に至る模樣で更に事件は擴大する模樣である

花蓮港大隊 除隊兵

【花蓮港電話】昭和六年徵集前期兵の一部三十四名に對する除隊式は三十日午前十時から花蓮港分屯大隊營庭に擧行さるるが除隊兵は六月一日午前七時三十分蕃門出發南岸から乘船歸還する

產業講習終了

【宜蘭電話】羅東三郡下產業組合講習會は既報の如く二十五日から五日間の豫定を以て宜蘭稅務出張所樓上に於て開催中であつたが二十九日講習員四十七名に對し修了證書を授與した

水泥棒を諭され 警官を袋叩き
不心得の農民等

【臺中電話】臺中州大甲郡五福圳は旱魃にて給水不足し農民等は非常に困惑してゐたので同地派出所及び水利組合が協力し大肚圳の餘水を二十四日から引用した所街興庄猴火旗山の農民等がこの上流から圳水を盜んでゐるのを街興派出所の古賀巡査が二十六日發見注意を與へたのを逆怨みして農民數十名は矢庭に鍬、竹棒等にて暴行を加へ同巡査に治療一週間を要する重傷を與へた事件がある、同郡警察課では事態擴大を防ぐため警察課長出張農民等にその不心得を諭すとともに目下暴行犯人につき搜査中である

アミ族蕃に 相應しい標準服
最初は團員に、漸次 家庭にも及す計畫

【花蓮港電話】廳下アミ族女子の服裝は臺灣服四十％蕃人服三十％和服十％其他は殆んど一定せずその中で臺灣服が斷然優勢を占めてゐるが廳教育係では敎化指導上これが改良の必要を認め嚴に各學校女教員並に警官の妻君達をしてアミ族女子の衣服を考案作成せしめた所應募點數四十餘に上つたのでその中から特に優秀と認むるもの三點を選定してこれを標準服に指定し更にその製品をアミ族女子靑年團に配布して實地に著用せしめた上彼女等の實生活に適する樣多少の改良をなさしめたものを以て愈々標準服としてこれを一號服二號服三號服の三點と定めた右の標準服はその意匠何れも大同小異で從來の臺灣服と洋裝を折衷した頗るモダンな服裝で下部はスカートになつてをり實費一著一圓内外で得られる奬勵方法としては各學校並に女子靑年團にその裁方を記いた圖面入りの說明書を配布しそれによつて實地に作成させ第一著に團員に著用させ漸次一般家庭の老幼者にも及ぼしたい意向である

小作米聯合 品評會

嘉義郡里興農信和會では三十日午前九時より街役場會議室で地主懇談會を催し小作米聯合品評會開催の件、耕式契約締結奬勵の件等につき打合せをなす筈

傭人表彰式 は來る六月一日午前十時半から宜蘭公會堂で第十五回傭人表彰式を擧行終つて授與店を開き午後は所員の餘興を催し一年一度の傭人慰安會を開く豫定

戸稅打合會

新竹州湖口庄役場では二十九日庄役場に協議員を集め午前十時から戸稅調査その他について打合會を開いた

組合員懇談會

臺南州新營郡新營信用組合は去る廿八日午後七時より新營保甲事務所に於て新組合員獲得の目的により組合員懇談會を開催した

分屯中隊除隊兵

【宜蘭電話】宜蘭分屯中隊の兵士十九名は今回除隊歸還する事となつたので三十日午前十時から同隊營庭で除隊式を行ふと

軍事活寫

二十七日午後六時半蕃界公會堂に於て軍事映畫『上海戰線四十哩』を上映したが非常時だけあつて大入滿員盛況であつた

三峽庄の發展
街昇格運動起る

臺北州海山郡三峽庄は地方制度實施以來異常の發達をなし同郡下に於ける板橋街に比敵し殊に七年二月隣接の鶯地を同庄に編入せしよりはその面積全郡下の過半を占め戸數、人口等も急激に膨脹し現在では板橋街を凌駕しつゝあるので近來街昇格の希望擡頭し來り近くこれが實現方を州當局に陳情することとなつた

話のたね

高野山を稼ぎ場にして貰ひ溜めた金で生命保險に這入つてゐる金持乞食がある、某日奧の院で參詣人にウルサク附きまとふ僞形の乞食を高野署で取調べると愛媛縣西宇和郡大字松…今村兵松(…)が八十五圓の郵便貯金帳、百圓の定期預金證、現金で五十餘圓を所持してをり、いつ死んでも人に厄介をかけぬやうにと日本生命保險に千圓を契約してゐた

支部發會式

臺灣經濟外交會では二十八日午後一時より埔里青年會館で能高支部發會式を擧行した

三街庄の水道
九年度から 著工の豫定

臺南州新營郡鹽水、新營、白河の三街庄の水道施設は昭和九年度より二ケ年繼續事業として申請中であつたが右に要する國庫補助に就て去る二十六日新營郡守は州知事並に各關係課長を訪れ下打合せを爲し更に督府各要路の諒解を求める爲め去る二十八日夜急行で鹽水、平川新營、五十里白河の三街庄長と共に上北した

會　事

△臺中州彰化郡獅子口振興會發會式は三十一日午後二時より獅子口廟庭に於て擧行する

人　事

△內田屏東郡守　內務局下淡水溪治水工事出張所主任內田國は本局へ榮轉後任古城國と共に二十九日市內主なる方面の挨拶廻りをした內田國は三十日午前七時十三分屏東驛發赴任する(屏東電話)

傭人を表彰

【宜蘭電話】專賣局宜蘭出張所で

世に珍らしい 内臓が反對の異人
解剖の結果判明

【花蓮港電話】既報腸膜炎のために毆打され花蓮港醫院に入院後死亡した頭阿進(…)の死體は二十八日町委員の北島醫師執刀解剖に附したがその結果同人は世にも珍らしい内臓轉位即ち内臓の構造が全部普通人と反對の位置にあることが發見された例へば普通の人では左胸部にある心臓が右胸部に肝臓は左に脾臓は右部にあり胃は左方にその腹部は幽門から十二支腸に接し盲腸及び十二支腸も左部に位し又肺部は左右の位置が反對につく睾丸は右部が下垂してゐるこの内臓轉位は日本は勿論外國でもその類例少なく醫學上非常に珍とされてゐるが健康上何等の異常もないと頻んだ神秘の惡戯である

臺南女子公學校兒童の律動體操

淋病
銀劑の世界的大發見
前東京吉原遊廓吉原病院長　佐藤榮先生創製發明

ブラオンギン
ケンゴール

淋病の局所治療と其豫防に絕對權威

◇九州帝大旭博士發表

九州帝國醫科大學教授旭憲吉博士が、斯界に發表せられたる學說中に『淋病ハ内服藥ノミニヨツテハ全治スルモノニ非ズ、適當ナル銀劑ノ局所療法ニヨツテノミ、ソノ目的ヲ達スル事ヲ得』と論及せられ尚附言して「内服藥デ今日最モ多ク用ヒラレテ居ルハ白檀油成(ハバルサム類)、ザロール、ヘルミトール等デ、是等ハ往時殺菌力アル如ク考ヘラレテ來タガ、現今デハ殺菌力ヲ附與スルモノニ非ズ、單ニ膿滴ヲ減ジ分泌物ヲ減少ス殆分泌作用アルノミ」(Krankheiten der Urogenitalorgane', von Fukuoka Ikwadaigaku Zasshi)(九州帝國大學醫學部、『泌尿生殖器疾患』抜萃)と論及されて居り誠に肯定すべき權威者の高説である。

◇ブラオン銀の特色及作用

本劑は、前東京吉原遊廓吉原病院長として十數年在任せられたる佐藤榮先生が多年の實驗と學理に基き最も合理的なる局所銀劑として完成發表せられたる物にて、多數專門家の臨床實驗によれば、淋疾治療劑としての最も重要點たる殺菌作用、消炎作用の敏速的確にして、治療期間を確實に短縮し得たる點は絕對に他藥の追隨を許さざる處とす。而も殺菌力頗る強烈にして〇、五乃至〇、八瓦(即ち尿道粘膜に塗布する程度)の極少量にて、使用一回毎に其の効果グン〳〵顯はれ、洗滌、挿入裝等の如く頻尿と共に淋菌を後部に送入する憂なく從つて副睾丸炎、前立腺炎等の併發症を起す如き虞れは絕對になく、反つて之等を豫防し得る作用は、最も本劑の賞讚を博せる處なり。

尚本劑は性病豫防として使用するも、前記の如く殺菌力強烈にして事後數時間後の使用と雖も其の作用に於て絕對效能を期し得るものなり。

◇海外に於ける賞讚

當研究所は同病撲滅を期せんとし醫界の權威諸大家の實驗を仰ぎ治淋界のため吾人頭健康保持のため結大なる貢獻すべく努力しつゝあり、幸に內地は勿論海外諸國より問合せや輸出注文が殺到する有樣で欣喜に堪えず同病撲滅の信念と確信を以て、本療法に賴られんことを、至誠を披瀝し普く專門醫家の試驗を仰ぎ乞ひ、御臨床經驗の寄與を促し治療の批判を乞ぶものである。

東京本所　勞働者診療所長　東京市社會局囑託 ドクトルメヂチーネ　馬島僩

私は藥の提灯持ちをする事は厭だ。けれども役に立つものを推奬するのは社會人の義務だと信じて居る。

「ケンゴール」が大きな活字で新聞に出て來た時に、「復か?例の?」とまるつきり相手にはしなかつた。が中に書いてある醫家達の名前にあまり私の知人が多いので、こつそり、私の診療所でも使つて見た處がそれは意外にも良い成績を示すではないか、それで初めて友人達が推賞をついて居るのでは無いと考へる様に到つた。只困つた事は私の樣な診療所で使ふには此の藥の原價が如何にも高過ぎるから、とう〳〵發賣元まで文句を云つた位であつた。

けれども役に立たぬ治療法で永びかされて苦勞をするよりは、少々は割高でも有力なものを用ひる方が多くの同病者にとつてはずつと幸福であるに違ひないと信じつゝ敢て「ケンゴール」の提灯を持つものである。

—藥價—
二〇瓦入(約十四日量)三円八十錢
五〇瓦入(約三十五日量)七円
八〇瓦入(約五十七日量)十円
送料(内地十五錢 海外貝十二錢)

注意—急性用、慢性用、婦人用の三種あり價格は何れも同一なるも服法に就ての含有量夫々に相違あり、御注文の際は御明記を乞ふ。

東京市芝區三田通新町十三　電話三田一六八五 一六八六
日東藥化學研究所
振替東京三一九四三番　私書函三田局十五番

臺北・ヒラノ藥局、嘉義・角谷榮國堂、臺南・三輪藥元堂
右之外主婦之友社、婦女界社、雄辯社、文藝春秋社、騰藝時代社、日本社、講談社、日本社等の各代理部及全國有名藥店にて販賣す。

權威ある博士が淋疾患者の平素心得て置く可き自宅療法についての必要な知識、日常の手當、衞生等を親切に分かれた「淋疾と其絕對療法」と云ふ良書を及文獻其他患者の爲めに呈しますから至急ハガキにて代理部又は直接發賣元へ御申込み下さい。

KS—2

祝三十五周年記念

東京支局扱

何と素晴しい……
…此の大景品!!!

創業五拾周年記念
篠崎インキ製造株式會社
大景品附特賣 (特價販賣)

ライトインキ

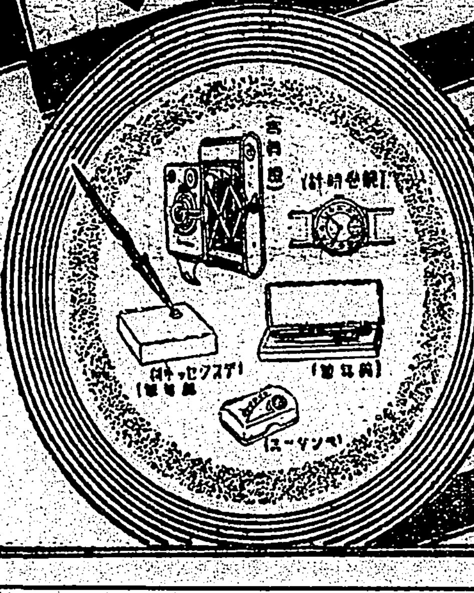

特賣ライトインキ貳オンス入壹瓶(金參拾錢)御買上毎に優美セルロイド製ペンケース壹個洩れ無く添付呈上し其上に抽籤に依り左の景品を呈上致します(抽籤番號券は壹瓶毎にペンケースと共に添付してあります)

壹等 寫眞機
貳等 腕時計
參等 萬年ペン デスクセット付
四等 萬年筆
五等 セルロイド製ペンケース
(五等景品は御買上の際現品に添付呈上)

此の福運はどなたのお手に?

賣切れ迫る!! 直に各文房具店にて御買求め願ひます

抽籤 昭和八年七月一日
發表 同年七月五日
發表 東京大阪一流新聞紙上

東洋一の大インキ工場
篠崎インキ製造株式會社
東京市本所區松坂町

筆記用には チャムピオンインキ

人間の味を語る
深山自然境の美女と美酒
最初の一パイ=一生忘れられぬ 芳香美味と……その體驗

照明臺よりも明るい

夜の巴里のシャンゼリゼー街をブラつくと、濃艶な佛蘭西美人が、明眸皓齒、笑ひつ語りつ、右より左より縫るが如く往來して人の目を迷はせるが、ル・モン・ドルの溫泉地で、湯上りの彼女等を見ると、メッキの剝げた樣な顏をして居る。都會巴里の美人は、化粧の美であり技巧の表情であるが、一たび去つて佛蘭西の各地方を旅行すると、朝の褥白き陽光に薔薇を摘み、夕燒の赤く映つる谷川に水を汲んで居る田舍娘の中に、紅白粉を付けたら却つて顏が汚れると思はれる樣な

天成の肉體美を見る

粉せずや其の心も純眞で燃ゆるが如き情熱があるであらう。眞の美人が都會にあらずして地方にあるが如く、歐洲の名花と云はるゝ佛蘭西美人も、眞の美人は巴里にあらずして田舍にある。美人のみならず佛蘭西は美女と美酒の國であつて豪華な宴會にはなくてならぬシャンパン酒や、芳醇なるシャルトリウズ酒、ヴイエイユ・キウル酒の如きは、英國のウヰスキーや獨逸のビールなどが足許にもよれない。が、これ等佛蘭西の誇りとする美酒は、氣候風土の關係上、パリーやヴエルサイユの如き都會地では出來上らないので、今より二百五十年の昔高僧ペリニヨンが造り始めたシャンパン酒は、其名の如く、西佛蘭西の片田舍なるシャンパーニュ地方の特産で、キウル酒はピレネの山間に於て、シャルトリウズ酒はアルプス山中に於て醸造されて居る。しかし是等の世界的著名なる佛蘭西の中にも、その製法が秘密特許となつて居るものを聞かないのに

吾日本アルプスの山間

に於て造られて居る養命酒が、日本政府ばかりでなく、酒に最も關心の深い米國政府より最近に秘密特許權を與へられたのは、まさに全世界に超越せる一大異彩である。天下無比の此の養命酒は、日本アルプスの連峯たる赤石嶽と駒ケ嶽の間を流るゝ天龍川の上流に沿ふた信州伊那の谷の古來の名物であつて、此地の素封家鹽澤家の秘法として慶長以來三百年間一日の如く連綿として造りつゞけて居る。其の秘法は、赤蝮蛇の活汁に高山藥草七種を配合して酒に造り込み、一點の紅塵も止めざる高山地帶の、天然自然の氣候風土の中で、年経て深山仙酒に化した

得も云へぬ芳香美味

は上等の葡萄酒よりもうまくて、殊に婦人に好適し女小供もよろこぶが、而も藥酒の如き癖なく凡々のものにあらず、有名なる醫學博士が七十名も實驗御推奬せられ荒木陸相、高橋藏相、鳩山文部長、床次竹二郎氏、松田元拓相、川村元拓相、牛塚東京新市長、民政黨總裁若槻禮次郎氏をはじめ各階級に亘り愛飲者日に多く好評を博してゐる。どなたも朝晩小盃に一杯づゝ召上れ、意外の效能を發揮せらるゝであらう。

信州鹽澤家三百年家傳秘法
醫學博士七十氏實驗御推奬―博覽會金牌受領
高山藥草七種合釀 赤まむし酒
臺灣總督府專賣局發賣
日米政府專賣特許
養命酒
登錄商標
慶長以來の目印
定價 小瓶(二合入)一圓七拾錢 大瓶(六合入)四圓九拾錢
◇全島到る所の專賣局酒指定商店にあり
釀造元 信州 鹽澤家養命酒本舖

富國 (互) 徵兵

創立 大正十二年十一月
基金 參百萬圓
保有契約高 二億五千六百萬圓

相互組織 徵兵保險界唯一の相互組織で相互扶助に立脚し兵役義務の經濟的均等を圖る合理無缺陷の會社であります

伸力強大 生保、徵保界を通じて創立後、日最も淺き九ケ年に拘らず契約保有高貳億五千六百萬圓、契約伸力の強大なる事業界未曾有であります

信用絶大 財界の巨頭根津嘉一郎氏を社長に、徵保界唯一の實際家權威者吉田義輝氏の常任を以て經營する當社の資產運用は安全確實、經營方針は加入者の要求にピツタリ合つて居ります

富國強兵と社會奉仕 皇國非常時に當り、吾社は社長及各重役内外職員、代理店並に契約者に於て基金を醵出し、**飛行機貳臺を陸海軍**の兩省に寄附、三月十日、十二日『**富國號**』と命名、處女飛行を致しました

東京市麹町區内幸町一ノ三
富國徵兵保險相互株式會社
社長 根津嘉一郎
常任取締役 伊豆凡夫
同 吉田義輝

案内書送呈

外務員募集●特に軍人歡迎

大衆醫學
胃腸の老衰と若がえり法

胃腸が老衰すると、收縮力が減じ、そのため胃も腸も擴大し内面粘膜は蒼白し貧血して纖毛が乏しく滑らかになります。斯うした胃腸に於ては、消化液(胃液及び腸液)の分泌腺も委縮して分泌過少となり、收縮運動も不活潑となつて消化吸收機能は著るしく減退いたします。

胃腸の老衰は、それ程高齡者でなくても、永年慢性胃腸で飲食に馴れた人達によく見受ける所ですが、斯樣に衰弱した消化器を若返らせるには、なるべく軟食を避ける事が第一です。例へば、卵や半熟卵などを常に用ひてゐると、一寸考へれば消化が良くて大變よいやうでありますが、九十とか、百とかいふ高齡者であれば格別、年寄といふても五六十歲でこんな事をするのは胃腸を更に弱いものにして終ひます。

それなら硬い物が良いか……といへば、それは勿論駄目で、一先づ胃腸に活動力をつけながら普通食をよく咀嚼して喰べる樣を心掛ねばなりません。

胃腸に活動力をつけるには、にんにく劑オセロが一番適當です。にんにくは消化液の分泌を促進すると同時に、胃腸の收縮蠕動を活潑にし、消化機能を高めますので、老衰した胃腸もめきめき若返ります。オセロはにんにく劑といつても臭みが巧妙に抑壓されてゐますからどんな神經質の人でも樂に服用出來ます。

不老強壯の國
支那を語る
頑健無類の民族の體力を養ふ食餌
◆……日常缺かさぬにんにく
◆……現代科學の解いた效力

す。強壯で……はとうの昔から、大蒜の效用は知られたものの……臭いのと……の點では……作用が劇烈と……には供されませんでしたが、オセロ藥理化學研究所の苦心で抑臭法が發明され [illegible]

皇漢 藥界と大蒜全成分の綜合法の完成を見、無臭で生大蒜の成分を強めたオセロが創製されて以來、にんにく療法は全國的に俄然普及されるに至つたのであります。

年齡上の老人が生理的にも一概に老衰してゐるとは限りません。七十になつても八十になつても壯者も及ばぬ健康を維持してゐる人が決して稀らしくないのですから……

年が若くても皆が皆血氣壯んだとは云へません、若枯といつて三十代か四十過ぎぐらゐですつかり老衰狀態に陷つてしまつてゐる人も可成り多いのですから……この

相違 は人に依つて千差萬別ですが、總じて日本人は年齡の割合に若枯する傾きがあるに反し、支那人には、いつまでも旺盛な體精力を保ち續け、病氣と老衰を知らぬ不老強壯者が非常に多い事實は抑々に何を教へるでせうか。

醫學的には、人間が老衰するのはホルモン分泌が減少するからで若し

ホル モンさへ缺乏しなかつたら年齡に拘らず青春時代の健康が容易に持續出來るものだと云はれます。支那人の內分泌機構や胃腸その他の人體組織が我々日本人と違はないのですから支那住民の日常食餌の何物から特にホルモン

促進 に役立つて居なければならぬ習ひなのは判り切つた事柄です。それで支那人の日常食物中、殊に彼等に愛食される大蒜が世界の學者に依つて科學的研究の對象とされたのは當然の成行でした。

所がいざ研究して見ると大蒜球根中には內分泌腺を刺戟してホルモンの分泌を極度に增進させる刺戟的藥素が非常に多いばかりか砒素、燐素アルカロイド、ビタミン鐵分など廿餘種の貴重

榮養 素が集結してゐる事が證明さるゝに到り今日では歐米醫界では大蒜の藥用が盛んに流行してゐます。

胃腸と元氣を同時に增强
面白い三重奏效

胃腸を丈夫にしながら、ホルモン分泌を增進させるめづらしい藥能——此の驚くべき綜合藥效はオセロ特長中の最大美點で從來の好奇的な強精劑と稱するものが一時的興奮を無理に呼んで後害を殘すのに比し、是は胃腸の強化から體精力が充實して來るしんからの元氣——體精力でありますから、效果は合理的で決して副作用を伴ひません。それどころか、大蒜特有の殺菌力は腸内の病菌を驅逐し、自然消化機能は異常に高まつて慢性胃腸、結核、喘息、蛔虫、神經衰弱などの病症や老衰虛弱體質にも効果を發します。藥効での特異性ともいふべきは便秘、下痢の兩極端な腸疾患にオセロがどちらをも解決することであります。

即ち便秘は意外な程快く通じ、下痢は止めるといふ誠に面白い二重作用をするのですが、之は大蒜のペリスタール作用といふ著るしい整腸作用の然らしめる所だと申されます。にんにく劑でありながら無臭で女小供にも飲み良いオセロが治病と健康增進に益々聲價を高めつゝあるのは當然です。

×

オセロ藥理化學研究所ではにんにくの驚くべき効の大衆普及の本旨からオセロの藥價を實費的低廉たる一二〇錠一圓二十錢、二五〇錠二圓、四五〇錠三圓五十錢徳用五圓十錢と定め、直接注文者の送料は研究所で負擔することになつてゐるから藥價だけ東京銀座一ノ七オセロ洋行(振替東京七五〇〇三番)へ送金申込めばスグ發送されます。

試用藥進呈

無臭にんにく劑オセロが如何に無臭で服み良く、然かも効果が生にんにくより數倍まさるかを實際にお試し願ふ爲、試用藥及び說明書を無料進呈しますからハガキで本舖へ御申込下さい。(本新聞名記入の事)

滿洲に於ける砂糖需要狀況(六)

新京本社特派員　大野宏

奉天に日本糖の現はれたのは明治四十年であつて、爾來逐年、輸入量を増加し、古くより優勢を占めて居た、香港、太古糖と激烈な競爭を惹起し、遂に香港糖は日本糖の約四分の一に激減して其の地位は全く顚倒し

輸入 は日本商人の獨占的市場となつたのである、現在では日糖のT印、明糖のYP印が輸入糖の大部分を占めて居る、尚奉天に於ける砂糖の取引は奉平大醇糖の金建價値によつて行はれ、先物約定が多い樣にて、代金の決濟は當通現金である、營口は大連の勃興以前は支那諸港との關係密接にて南滿唯一の貿易港として覇を唱へて居た、又砂糖貿易港としても南滿第一の輸入量を有したが、日露戰爭後大連港の進出に壓せられた結果、今では昔日の面影がない

最近 に於ては同地輸入糖の大部たる香港糖はやや減少を示し、日本糖の輸入が旺盛になつて來たのである、營口に於ける輸入糖の種類は

日本糖、T印、ER印、YR印、TM印、YRO印、TE印、太古糖、五温、四温五、三温八五

通として居る、安東に於ては歐洲大戰後一時日本糖が絶對多數を占めて外糖の輸入を許さなかつたが其後香港糖の進出眼ざましく、最近に至つては再び朝鮮經由の日本糖が絶對的多數を占めるに至つた、併し前述した如く朝鮮線より入るものの大部分は

安東 を通過して直接奉天新京其他の市場に送られて居るのである、往昔北滿方面に於ける砂糖商は、遼河の水運によつて營口(牛荘)との取引盛んにて、同方面に於ける需要糖は露西亞本國糖及び牛荘輸入糖(特に太古糖の勢力は強大であつた)であつたが、鐵道の開通は大連の發達を促し、歐洲戰爭の勃發と共に滿洲に於ける日本人の勢力增大し、ハルビンでも大連と連絡して日本糖の市場たる觀を呈するに至つたのである其後一時振はなかつた

呼蘭 及び阿什河兩製糖工場製品の進出によつてハルビンの輸入糖は減少したが、四、五年前より兩工場の不振、引下操業停止により、再び輸入品の活躍となつたが、昨年末以來阿什河製糖の復活で輸入品は又も打擊を受けて居る、ハルビンの輸入糖は明治製糖品が其の大部分を占めて居り、爪哇糖品は目下爲替の關係上全く輸入されて居ない、以上によつて滿洲に於ける砂糖の消費狀況を一通り概說した譯であるが、最近滿洲國内の製糖事業も漸く復活の曙光を見せて居るから

將來 は輸入業者及製造業者の充分なる協調なき時は日本糖の受くる打擊は相當大なるものがあらうと思はれるのである(終)

滋雨全島を潤す

旱魃地方の農民も之で　漸く蘇生の思ひ

去三月以來全島一般に雨量少く殊に南中部地方は十數年振りに見る旱魃に惱まされ一期米、甘蔗、甘藷を始め一般農作物に相當被害あり此の降雨なきにおいては各種農作物の被害増大し一期米や甘蔗作に枯死するもの續出せん懸念あつて農民は只管天帝に雨を祈り各地に於て大規模の雨乞が行はるる有樣にて北部に於ても雨量少き新竹地方では降雨祈願祭が行はれてゐたが、此の旱天に適して二十八日より二十九日にかけ全島一般に滋雨降りて旱魃に苦しむ農民は久振りに愁眉を開くに至つた、臺北測候所の調査によると臺北地方は二十八日午後四時より降り出し臺南以北中部地方は同夜十時頃より降り始め高雄、恆春は二十九日午前八時頃より雨となり全島的に案外多くの雨量をはかつた即ち各地に於ける二十八日より二十九日午前五時迄と同五時より十一時迄の雨量を示せば

	廿八日より廿九日午前五時迄	廿九日午前五時より十一時迄
臺北	二七粍	一〇粍
基隆	六二	一四
臺中	四〇	一三
臺南	六五	四七
高雄	一	四三
恆春	一	二九
臺東	一	六
花蓮港	一三	一四
澎湖島	一	一

尚今度の降雨は沖繩南大東島附近より本島の阿里山附近を經て南部海上まで不連續線が通り過ぎに當雨を催ほすに至つたものであるが氣壓の配置は支那大陸方面に高く南洋方面低く洋上に小低氣壓が存在してゐたのであるが、二十九日は右低氣壓が沖繩の東に移動したので本島北部は日ならず降雨もあがるであらうが南中部地方は愈々雨期に入つた模樣であるから今後は雨量も多くなり或は相當降り續くかも知れぬと云はれてゐる

スイスでも　金本位停止か

財政難の打解難から

【ベルン(スイス)二十八日發電通】フランス、オランダとともに少數の完全なる金本位國としてその制度維持に踏止まつてゐたスイスも遠からず金本位離脱の已むなきに至るべしとの觀測が次第に有力化したとの直接原因は緊迫の財政難を救ふため官吏俸給七分五厘減額の計畫に對し國民多數の激しい反對あり遂に國民投票をなした結果本日右は否定さるることになり政府の立場を困難にしたためである今回の如き政治的新難關出現は從來非常に多額だつた外人の預金を急減し金本位停止の已むなきに至るべしと解するものが多い

撫順炭の輸入　今年は二萬噸に

協定更正を期に　炭業者から陳情

臺灣炭業組合と撫順炭販賣會社との輸入制限協定は昭和七年度は六月一日から本年五月三十一日まで滿一ケ年間であるので八年度協定を締結する必要を生じて來た、此の協定をなすに當り臺灣炭業組合では

本島の產炭量は年々增加して昭和元年、二年頃は百七、八十萬噸に達したがその後一般的不況と支那に於ける排日貨運動、撫順炭の投賣等により出炭量は漸減して昭和七年には百二十萬噸に低減してしまつた、依て出炭減即ち當業者困窮の一原因たる撫順炭の輸入制限協定に就ては成可く之を少量にする必要あることを認め、右の意味に於て本年度協定額は二萬噸に制限したいといふ旨を二十五日總督府に報告すると同時にその協定斡旋方を願出た、總督府としては諸種の事情を調査して右の數字を適當と認むるときは之に意見書を付し拓務省を經て協定斡旋に努めることとなつてゐる

名古屋から　石拔米

格上停止通知

名古屋米穀問屋組合は本年一月六日より臺灣石拔米に對し百斤につき十錢の格上を以て取引する事に決し即日實行して昨今に至つて居るが其後石拔米は漸次品質粗惡となり石拔米にして屢々石の拔いて居ないものと異ならず依然多數の小石が混入し買受人の迷惑甚しきとて去る二十日名古屋米穀問屋總會に於て右格上取引は產地の品質が一向上せらるる迄撤廢する事に決議し本月二十三日附を以て臺灣米穀移出商同業組合並に主なる移出商に通牒して來た、石拔米の本元者たる臺北州米穀商同業組合の語る所によれば實施當初の石拔米は全部二等米であつたが其の後三等米の多少出た爲め品質に於て實施當初に比し多少遜色あるは事實なれども多數の小石の混入などは絶對にないとの事である、名古屋米穀問屋組合でかかる決議をなすに至りたるは何か微妙な理由が介在して居るのではないかとも云はれて居り、折角改善の途上に進みつつある石拔の普及も茲に於て一頓挫の惧れあり甚だ遺憾とせられて居る

全國麻袋業者會　叺は問題にされず

菅沼邦彦氏談

臺灣米關係業者の注視の下に去る二十三日甲子園ホテルにて開催した全國麻袋製造會社會合に出席して歸臺した三井物產臺北支店菅沼邦彦氏の語る所によれば

同會合には叺の話も出たが主要議題は本年度に於ける麻袋の配給協定である、臺灣一期蓬萊米用として四百八十萬枚割當てられて居るが一厘も値下げしない代りに値上げはしない心算である、何時注文されても注文された數量を即時に渡し得る準備はして居る、現在の所三十六錢五厘となつて居るが臺灣が澄んで居る、麻袋の現價は昔から先物契約の必要はあるまい、叺であるが內地では昨今麻袋の空物は一枚二十錢で取引されて居るに反し空叺は一枚三錢であるから叺なんかは話が出た丈けのことで何ら問題にされなかつた

安坑信組不時監查

臺北州では二十八、九兩日に亙り文山郡安坑信用組合の不時監査に着手し中間產業課記、山口吏員、大澤屬が出張監査を行ひ最後に中間批評の講評があつたが同組合の業績は頗る良好である

歐洲糖況

【ロンドン二十八日發(不社特電)】最近一週のロンドン砂糖市場は當業筋・買で一般に活氣加はり引立つた、粗糖は堅調で九六度物五、六月渡五、六片乃至五、三片四分の一即ち前週より二片四分の一乃至三片高で外國筋へ五萬噸賣られた、精糖は三片內外高で大量の商談ありロンドングラニュ糖十九志三片見當大陸の天候は良好である、ドイツの十月より四月に至る產糖高百六萬一千六百六十四噸(前年同期百五十六萬四千百五十六噸)フランスの十月より四月に至る產糖高百二萬二千七百十七噸(前年同期八十七萬五千四百七十九噸)玖馬糖本日までの入荷高六萬七千八百七十噸(前年同期百十二萬二千九百五十噸)週末供給可能高は稍增加し八百九十四萬五千噸(前週末八百八十五萬一千噸、前年同期八百九十三萬三千噸)チャッドボーン協定による棚上高は前週と不變二百七萬噸糖除蔗港市況は協定活潑で取引高多量に上る

紐育糖況

【ニューヨーク二十八日發(不社特電)】最近一週の紐育砂糖市場は現物は目立つて變化なかつたが先物は一週間騰勢を續けた主要筋では近い將來にはワシントンから砂糖の差別關税率に關する好都合な變更が新たに加へられ、且つ合衆國消費市場へ販賣しつつある生產者のために割當率が定められると云ふ如き情報が來るであらうことを豫想してゐる、而して金曜日には思惑筋はこの好材料が近く實際に入るであらうとの豫想を揭示しやうとした、次に現物粗糖市場では無税糖の賣急ぎ物が出てかなりの壓迫となつた玖馬糖生產筋は一、四十以下で賣らず且つ地方先物を買つてゐるとの噂がある

阪神蓬萊市況

拂下米との關係を　閑却出來ぬ蓬萊米

戻賣人氣が動く……

【大阪支局二十五日發】天災期を前にして蓬萊米の出廻り懐想、拂下米に對する考察等より漸く米界も多事と言つた感を深めて來た、尤も米價自の立場からのみ米界の動向を考へることは餘りにも外的動因の累積してゐる今日ではあるけれども、從つて何日如何なる動機によつて

大波瀾を 捲き起さないとも限らないのであるが暫時現狀が續くとしての觀測はどうであらうか、今之を綜合するに定期米にあつては常限級會の接近につれて期近の玉整理は漸進捗の模樣にあり從つて萬勢一服保合となつてゐるが期落へ決定當時からすれば七、八十丁も相場を引落してゐるので此の値頃では……と相當根強く安觀が働いて來たやうである、併しながら地場、正米筋その他の特米筋が期落へに如何に臨勢するであらうか之によつて

割安觀か 否かが生れてくると見なければならない、即ち相當を起に臨勢をなすとすれば期近に對する米見れの人氣は緩和されば依然多少とも賣米の壓迫は免れまい、そこで拂下米に對する强氣觀は如何と云ふに北陸米を除く他は概して前回より品質の向上が豫想されてゐるが思惑者の中には實需筋と思惑筋との二派あり實需方面は相當高値に臨ずるものと見られてゐる、之に對して思惑筋は强需各その目的を異にしてゐる、即ち强氣は目先に新蓬の出廻りを控へてゐる、とは云へ出廻り期間は短かく且つ品質懸念あつて長期の思惑には適しない、之に反して拂下米は變質の懼れがない上に

買替發表 後に好賣れ行を示してをり又第二次賣下當時に滿期に繋いでも相當の分があつたとなしてをり之に對して賣氣の懸るる所は前回と今回とはその拂下步合を異にし消費も發表當時より七八十丁方下値である、目下蓬萊の移入を度外視しては以ての外である、加之七月物の蓬萊を沖の七四十錢として拂下米値と殆ど同値であるから從つて思惑的に買つても

金利倉敷 の要らぬ蓬萊が得であるとなし一方第四次五十萬石の拂下も目前に控へてゐるから今から焦る必要はないとしてゐる、要するに之を以ても分明なる如く今後の蓬萊米は此の拂下米の如何によつて支配されんとしてゐる如くであり拂下米は蓬萊の形勢如何によつてと言つた互ひにデリケートな立場を見せてゐる有樣であるが蓬萊そのものに對しては一般に人氣を豫想するものも多く現在の人氣は頗る強い(YS生)

東西南北

永らく旱魃に惱み拔いた中南部に慈雨、イヤ全島に亙つて久振りに歡ひの雨があつた、二十八日夜より二十九日午前に亙つて中部に五、六十粍、南部に三、四十粍から八、九十粍の雨量をはかり臺南附近に最も多かつた▲一滴千金とは正に此の慈雨のことである、一期米や甘蔗の枯死に瀕したものも之で蘇生し恩惠の雨期に入つた、北部の一期米も此の雨で局部的水不足が緩和し大に助かつた▲雨乞ひを祈願する時はよく〳〵の時であるが、此のよく〳〵の時こそ雨氣既に近づいてゐる時である、併し至誠天に通じて慈雨を降らしたと善意に解した方が好からう▲人工降雨の方法も或は花火を揚げたり、或は大砲を發射したりして中天の大氣を激動させたりしても、それによる降雨は局部的で廣範圍に及ばない▲今度の降雨は沖繩大東島から本島の南部海上に亙つて不連續線が出來た爲めだと測候所は說明してゐる▲不連續線とは大陸から吹いて來る氣流と太平洋から流れて來る氣流との衝突點で北の方では風はなくなり温かい空氣が冷たい空氣に遮られて凝結し雨となる▲南中部は中央山脈の關係上風は山に添うて流れ易く吹く、即ち夏は南西風、冬は北西風が多い、そして南西風は濕潤勝ち、北西風は乾燥勝ちであるから夏には雨多く即ち南部の雨期をなす所以である▲時はモウ南部の雨期に近い、旱魃續きの南中部に降り口が開いた以上、これから雨は多くならう▲雨も程度問題で適度に降ると農作物の生育には好都合だが多過ぎると米なら成熟を害され出廻りを遅らすことになる▲二十八日以來の慈雨は一期蓬萊米に取つて目先的には好材料だが、永く續くと惡材料化する虞れがある、併し品種がいもちに強い六十五號や旭種に變つてゐる今日、殊に肥料の施用もしてあるから去る大正十五年のやうにいもちの爲めに大減收を見るやうなことはあるまいと。

商況(二十九日)

米況

臺中米價(二十九日)　蓬萊米七、〇〇錢、在來米九、六〇錢(包裝)出來高不申(案中申)

基隆在庫米(廿九日朝現在)

一期蓬萊米	一三二、〇〇四袋
二期蓬萊白米	三、五五六
一期丸糯米	一〇、八二八
二期丸糯白米	一四
二期長糯白米	七
二期在來白米	九四
合計	一六、七〇三
發到蓬萊米七車(二月分、八〇噸)	

高雄在庫米(廿九日朝現在)

一期蓬萊米	五四、八九八袋
二期蓬萊米	五、六二五
二期丸糯米	二、一八六
二期長糯米	一、八九四
一期在來米	一、七〇一
二期在來米	二、九八三

正米市況(後場)　一期蓬萊小弱

▲一期蓬萊米　中限 七、三九　先限 七、二三

大阪期米

▲後場	當	中	先
節		二四	二五
出來高一車			二六車

▲他全部不申

東京期米

▲後場	當	中	先
一節	二二七七	二三三六	二四〇五
二節	二二七五	二三三六	二四〇八
三節	二二七六	二三三六	二四〇九
四節	二二七七	二三三七	二四〇九
五節	二二七八	二三三九	二四〇九
六節	二二八〇	二三四四	二四一四

▲後場	當	中	先
寄	二三二九	二三六〇	二四四八
止	二三三〇	二三六六	二四四七
高	二三三〇	二三六八	二四四八
安	二三二八	二三五八	二四四六

神戸期米

▲後場	當	中	先
寄	二二九二	二三四四	二四一四
止	二二九七	二三五八	二四二一
高	二二九七	二三五八	二四二一
安	二二九二	二三四四	二四一三

堂島兩建控除倭合

當限　賣方 四一、一〇〇石　小河以下七店／買方 林傳以下二六店
中限　賣方 一〇二、四〇〇石　湖先以下九店／買方 上補以下二七店
先限　賣方 一七二、四〇〇石　賀瀨以下八店／買方 小河以下二八店

堂島前場先限主なる手筋

賣方　正米筋乘替と新規賣(湖先、田中金)朝鮮筋(村岡、賀瀨)西筋(林傳)
買方　場追筋(北川、田中喜、栄野)中の谷(小河、手詰(補辰)地場乘替(上補)

堂島前場先限兩建控除主なる手振(單位石)

賣方　日岡一、九〇〇湖先、田中金一、二〇〇林傳八〇〇磯崎六〇〇賀瀨五〇〇
買方　小河一、八〇〇北川一、五〇〇上補一、四〇〇田中喜一、一〇〇

堂島米況前場

【大阪二十九日發電通】株式高見越に期近ボンヤリ乍ら先限は正米筋、朝鮮筋賣を復ぎ場追筋、マバラ、中の谷買ひ二十四圓〇三錢と寄り九錢と引締めたが買物薄に上關へ〇五錢と押し正米筋賣に〇二錢と下押し〇五錢と戻り引けた

堂島米況後場

【大阪二十九日發電通】各地變らずに正米筋乘替賣物に對し地場中の谷買ひ二十四圓五錢と同事に寄り株式筋賣りに連れ三圓〇九錢と上向きアト正米筋賣に行悩へしも株式の奔騰に十四錢と氣尖に引けた本日の出來高一〇八、四〇〇石

株式

東京短期

▲後場	寄	引
東新	一九六、三〇	一九七、六〇
大新	一一四、九〇	一一五、四〇
鐘紡	一三四、九〇	一三六、三〇
同新	一一〇、二〇	一一〇、八〇
日魯	七四、二〇	七五、九〇
日糖	五二、五〇	五二、八〇
明糖	一〇六、一〇	一〇六、七〇
淺野新	三八、三〇	三八、九〇
日産	八四、一〇	八四、一〇
日石	六一、〇〇	六一、四〇

東京長期

▲後場	寄	同新
郵船	四三、七	一四、五
商船	三三、七	—
富士紡	六〇、一	二九、八
東洋紡	五九、九	八〇、二
日清紡	一〇三、五	一五七、一
鐘紡	一三〇、五	一〇七、七
日糖	一八六、八	五二、七
帝糖	一一三、七	六二、五
新高糖	—	二二、六
帝糖	六八、八	四三、四
明糖	一〇七、九	七〇、九
沖糖	一二二、六	
麥酒	一一八、〇	四八、五
日魯	七四、九	二八、七
淺野	七五、四	三九、二
日産	八三、九	六四、八
日石	六二、二	二八、三
日本氷	二九、七	九、七
東株	一九〇、九	一九八、五

大阪長期

▲後場	寄	引
大株	一一四、五〇	一一四、六〇
同新	一一四、四〇	一一五、五〇
鐘紡	一三一、五〇	一三一、〇〇
同新	一〇九、七〇	一一〇、七〇
東紡	一二、九〇	一一三、五〇
同新	六二、一〇	六一、九〇
明糖	—	一〇六、五〇
商船	三三、二〇	三三、三〇
同新	—	一〇、四〇
郵船	四三、五〇	四四、一〇
同新	一三、八〇	一四、〇〇
日魯	七三、五〇	七四、五〇
同新	二八、三〇	二八、五〇
日産	八二、九〇	八三、二〇
同新	六四、〇〇	六四、二〇
日石	六一、九〇	六一、七〇
レヨン	—	—
同新	一八、二〇	一八、二〇
東新	一九五、一〇	一九六、一〇

大阪短期

▲後場	寄	引
持	[illegible]	[illegible]
同	四、九	六、六

東京銀行賣株

	寄	引
同新	一〇九、八〇	一一一、七〇
東新	一九五、七〇	一九七、五〇
大株	一一五、二〇	一一五、九〇
同新	一一四、五〇	一一五、四〇
商船	三一、五〇	三三、〇〇
郵船	六九、六〇	七〇、〇〇
日糖	八七、〇〇	八七、二〇
日魯	七四、五〇	七六、〇〇
淺野新	三八、四〇	三八、八〇
日産	八三、五〇	八五、〇〇
レヨン	六三、八〇	六三、九〇
日毛	一二〇、四〇	一二一、三〇
東洋紡	一六二、五〇	一六三、二〇

	寄		引
日銀	五〇六、〇	同新	三五〇、〇
正金	一八〇、八		
臺銀	八九、〇	同新	六五、七
勸銀	七九、七	同新	一二一、三
鮮銀	六七、六	同新	一六、六

紐育株式

スチール株　五三弗
アナコンダ株　一四弗八分三

公債

東京國債

甲號五分利　九九、九五
第三五分利　九七、八五
第一四分利　八九、六〇
第二四分利　八九、六〇　一〇〇、六〇
二十二年物　——
二十八年物　一五五、九〇
國債出來高　七八二、〇〇四

爲替

神戸對外爲替

對米期近　寄 二志二片一六分一　引 二志二片一六分一
對英期近　寄 四弗八分三　引 四弗二分三

紐育爲替

米英クロス　三弗九七仙四分一
米日爲替　二四弗三七仙二分一

砂糖

大阪現物

三温(OBB)　一七四四一圓
分蜜(M3)　一七四八三錢
精糖(角)　二〇四五六錢
同(赤)　二〇四六一錢
同(日)　二〇四六六錢
耕地白糖(A双)　二〇四八四錢

玖馬　寄 一弗二七仙

爪哇
直　五仙八二一分
六月渡　五仙八二一分
七月渡　五仙八二一分
八月渡　五仙八二一分
九月渡　五仙八二一分

穀肥

シカゴ小麥

五月限　七三仙八分三
七月限　七四仙四分三
九月限　七六仙八分一

神戸豆粕　▲前場
一節　五限 三、七八　六限 三、七八
引　四限 三、八〇　六限 三、七九

大連特產　▲前場

	寄	引
大豆現物	四、九九	五、〇〇
五月限	四、九六	四、九〇
六月限	五、〇〇	五、〇五
七月限	五、〇五	五、一〇
八月限	五、〇九	五、〇六
九月限	五、一二	五、一〇
豆粕現物	一、五四〇	一、五四三
六月物	一、五五〇	一、五五〇
七月限	一、五五〇	一、五六五
八月限	一、五七五	一、五七五
九月限	一、五八五	一、五八五
豆油現物	三、七〇〇	三、七〇〇
六月物	三、八〇〇	三、八〇〇
七月限	三、八五	三、八五
八月限	三、九五	三、九五
九月限	四、〇五	四、一〇

銀塊

倫敦現物　一八片八分七
同先物　一八片一六分一五
紐育現物　三四仙二五
同先物　三七仙〇五
大連現物　一〇六、八〇　一〇六、九五
同先物　一〇六、九五　一〇七、二〇

大阪棉花

▲前場
寄　六限 二〇二、二〇　十一限 一九八、四〇
引　六限 二〇一、九〇　十一限 二〇〇、〇〇
▲後場
寄　六限 二〇四、一〇　十一限 二〇一、五〇
引　六限 二〇四、四〇　十一限 二〇一、四〇
▲前場　六限 五七、八〇
▲後場　六限 五七、八五　五八、二五

絲況

大阪綿絲

▲前場
棉　一四〇五錢高
棉　九十五錢高

大阪清算

▲前場
一節　五限 一三三九　十限 一二九三　九限 一二八三
二節　五限 一三三三　七限 一二六四　九限 一二八四　六限 一三三六　十限 一二七四八
三節　五限 一三三三　七限 一二六五　九限 一二八七　六限 一三三八　八限 一二七六　十限 一二九七
▲後場
一節　十限 一二九七
二節　六限 一三四一　十限 一二九七　九限 一二八七
三節　六限 一三四〇　十限 一二九五　九限 一二八五

◉株式と利殖號 無代進呈
◇遊金と利殖の方法 ◇有利なる株式投資
◇有價證券と利殖法 ◇金利增殖率の說明
◇不景氣時代投資法 ◇小資本と株式投資
◇株式賣買見分け方 ◇有利な株式選定法
◇株式投資成功實例 ◇全國富豪と其持株
◇インフレ時代投資法 ◇株式利用二重利殖
◇淸算取引と利用法 ◇短期取引の賣買法
◇確實な株式鞘取法 ◇有利な國債賣買法
◇安全な賣株槃ぎ法 ◇質疑應答他十數項
東京日本橋坂本町　平井商店調查部

創業明治四十五年
株式現物問屋
株式會社 高砂商店
台北市本町二丁目
電話 二六九・三〇四四番

印刷用ワニス
グラビヤ印刷インキ
新聞印刷用インキ
阪田商會
營業所 大阪市此花區上福島北一丁目
支店 東京、名古屋、福岡、京城

皆が皆全快すべき
肺病自然療法の話
肺病征服には注射、服藥等の藥劑療法よりも、自然療法の絶效確實なるは、治療醫界の等しく認識せる處であるが、ネイゲリー博士は其全快は百人に對し九十八人であると立證して居るのに見ても如何に適切なる療法であるかが知らるるのである。自然療法とは即ち、生理、解剖、組織、營養、體質、治療醫學等をば基礎として、凡て自然力の功なる利用により、各個人の體質に應じて、根本的に治病の實を擧ぐるものであるが、此の方法は誰でも容易に樂く實行し得るものであつて、此の方法による時は毎日高熱を連續してゐるものでも容易に解熱鎭靜し、咳きを鎭め、喀血を止め、胃腸及び神經衰弱より回復して夢〇を治し、安眠を得、食慾を增進し、次第に喀痰減少根絶し、體力充實肥滿し、元の健體質を得て、普通健康者は勿論末期の肺患者と雖も全快の喜悦を得るのである。
我國に於て十有餘年、一路この療法を宣傳したる、神奈川縣小田原新久海岸、自然療養社では、絶後療養運動の第一歩として同患の方にこの療法を公開し、全國海外に亙り、多數の全快者を出しつつあるが紙面目に之が詳細を知らんとする方は直に自然療養社宛至急申込次第全快者の體驗談や詳細をお知らせする、病勢は問はず、直ちに申込あれ

紙表背角式綴多超・置裝閉開許特
用紙差替自在・綴穴の切れない
簿帳コンド

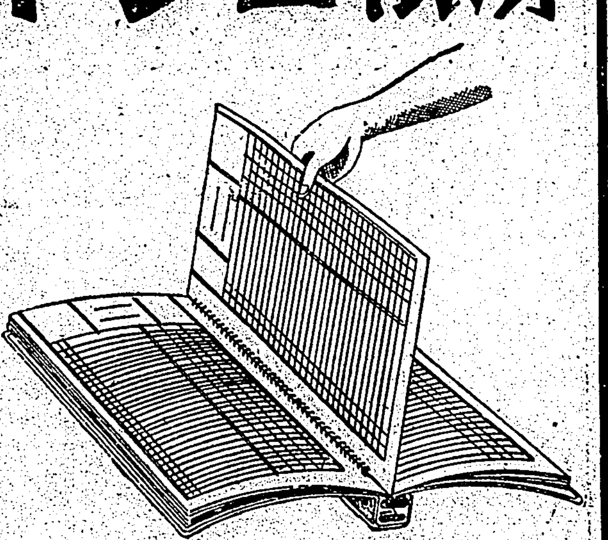

300頁一冊 ¥2.30 送料一冊 ¥0.33
種類 得意先元帳・仕入先元帳・金錢出納簿・賣原簿・買原簿・元帳・金錢出納簿
商品出入帳・物品出納帳・補助・仕譯
內・臺・鮮・滿・有名文具・紙店及デパートにあり
發賣元 大阪市東區平野町三丁目 株式會社 福井商店

飈風圈内 (12)

畑耕一作
山田喜作畫

焦げた心臓 (四)

楠井は兄貴がつて叱るやうに。

「いかん。どうも野々垣君は空理空想に走る癖があつていかん。あんなことをいつちやあ、ほかの人は知らないこと、夫人さんとしては、たしかに矜持を傷けられたやうに感じられるのは當然だ。先ず以て取消すべしだ。」

「うむ。だから取消してゐるんだ夫人さん。どうぞお氣になさらないでください。」

未來の司法官——大いに意氣地がない。

この時まで、夫人の位置から稍ゝ遠い椅子に腰をおろして、寡默家らしく唇をキツと結んでゐた瞳の涼い學生は、朗かな微笑とともに、顏をあげたが。

「僕はかう考へるのですけれど……その、夫人さんを襲つた强盗は、眞實の「黄冠島」でなく、他の强盗が「黄冠島」らしくよそほつて闖入して來た。それを「黄冠島」が知つて、その强盗から頸飾りを奪ひ返して夫人さんに送つたのではあるまいか。と……」

四人の學生は、一齊に、彼に視線を向けた。

「なんだつて？天岸君「黄冠島」をよそほつた强盗、それを本物の「黄冠島」がとつ捕へて、そして頸飾りを奪ひかへして夫人さんに送つた？」一體古な冊偈がまづ聞き咎めた。

「そりやあ驚くべき想像だね。待ちたまへ「黄冠島」だつて新聞を目的とする一團だよ。彼等は實に傲然で、一旦ものにした機會は決して逃しないっていふのを自慢のモットオとしてゐる。それが、どうした理由でそんな眞似をするんだ。所謂お芝居で見るやうな强賊の見得つ張りとか義理づくとかいふもの——それは、現代的作實にはならないね。あまりにそれは形式すぎるよ。空想すぎるよ。空想は避くべきだつて今楠井君はいつたぢやないか。」

「……」

瞳の涼い學生はもとのやうに緘默した。

ところが、夫人は、ニコリとわが意を得たやうに。

「わたし、天岸さん——乙彦さんには贊成よ。わたし、乙彦さんと同じ說をいはうと思つてゐる所なのよ。決して、乙彦さんは空想的ぢやないわ。わたし「黄冠島」はそれ位ゐの矜持を持つてゐると思ふわ。そして、あの晩わたしを襲つた男は、今から考へて見て、「黄冠島」の仲間ぢやないつて思ふのよ。らしく見せかけてゐるだけだつて思ふのよ。言葉から態度から、どこか「黄冠島」としては不自然なところがあるのよ。わたし、それが聞いてゐるだけのことなんだけれど、わたし「黄冠島」が最良なのよ。その最良つてのか首張つてのかは、どんな人間だか會つて見たい位ゐに思つてゐるわ。それこそ空想よ。空想だけど、會へるものなら會つて見たいわ。」

「夫人さんも一種の猟奇家ですな。」

宇野は氣取つたやうに笑つた。

「猟だつて「黄冠島」には猟奇的な氣分をそそられるわ「黄冠島」——名の通り頭の黄色な、そして身體の黑い鳥なのね。黄色い頭巾で顏まで掩うて、黑い洋服を著てやつて來る。敏捷くつて、快活で愛嬌たつぷりな鳥——それを彼取つて現はれる男——どんな人間だらう？ねえ、みなさん、空想して見ない？」

夫人はすつかり調子に乘つた。我儘で、いつもならこんなに生ぬるくなつたポタージュなんかに、手もつける譯はないのだが、今は面白げにそれを嗅りはじめた。

學生連も匙を取りあげた。

「ねえ、どんな人間だらう？楠井さん、あなたの空想では？」

ラヂオ大欄

今日の番組

臺北(AK)周波 六〇〇
臺南(BK)周波 [illegible]

午前の部

【六・〇〇】朝の挨拶、ラヂオ體操、今日のお天氣のお知らせ臺北測候所發表
【八・〇〇】全國氣象通報(東京)
【九・三〇】家庭百科問答△藥草「オーランソ」と「センブリ」について△鍋の古くなつたのを師に利用する方法△プトマイン中毒とはどんなことか
【一〇・一〇】家庭料理獻立(臺北女子高等學校研究科擔當)△貼の煮熬し△乾貼の煮びたし
【一一・〇〇】日用品小賣値段臺北市西門市場發表、臺南市西市場發表
【一一・五九】正午の時報、氣象通報(臺北のみ)臺北測候所發表

午後の部

【〇・一〇】放送局編輯ニユース
【〇・二〇】演奏時間(レコード演奏)(臺北のみ)…[illegible]
【〇・二〇】演奏時間(レコード演奏)(臺南のみ)浪花節…

【一・〇〇】氣象通報(臺南のみ)
【六・〇〇】子供の時間(臺北)連續童話「なかはた小人」(その二)吉岡たかし

夜間の部

【六・三〇】(臺北)…ニユース…
【七・〇〇】支那語講座(臺北)初等科第四十一講王[illegible]
【七・三〇】[illegible](臺北)…
【七・五〇】浪花節(大阪)「中村仲藏苦心の定九郎」第二席
【八・三〇】時報(東京)
【八・三一】大衆物語(臺北)維新の[illegible]
【九・二〇】氣象通報…臺北測候所發表△臺日ニユース(臺北のみ)△放送局編輯ニユース(臺北のみ)△臺南新報ニユース(臺南のみ)△公示事項告知事項△明日のプログラム發表

最近著の新刊

△[illegible](五月號)△[illegible](五月號)△日本經濟通信(五月號)熱帶園藝△(五月號)△臺灣時報(六月號)△開南(五月號)△[illegible](五月號)△金曜パンフレット(五月號)△科學知識(六月號)△[illegible](六月號)△改造(六月號)△[illegible](六月號)△文藝汎論(六月號)△短歌研究(六月號)△天使市校ケート・リー傳(五月號)△大日(五月號)△[illegible]研究(五月號)△[illegible](五月號)

菫なかだち

求職一件一回 壹圓貳拾錢
其他一回 壹圓七拾錢
匿名 倍額

會員募集 新しき麻雀牌を備付せり乙米會 ハククルクラブ 若竹町二ノ二六

女ボーイ 數名入用十二歳より本人面談 西門町 羽衣會館ダンスホール

菓子見習 入用十五六歳内地人二名 かどや總本店 新起町

住宅 新築 樺山町五三三疊二四半二五圓 北門町八 原川電一八〇三

貸家 樺山町五四疊一、六、四半、三、四戸建 貸一七圓 北門町八 原川電一八〇三

理髮 店貸又は讓る 眞弱日汲き場所轉業に付至急格安にて御相談に應じます 姓名在社

現代の新職業

習得せば直に收入になる吾が電療技術

數多き職業の中でも、特殊の技術を修めた所謂技術者程心强いものはない。技術者といふものは失業とか就職難に陥ることが稀である。今日最も有利な特殊の技術として推奬すべき新職業はこの電療技術で、權威ある東京電氣療法研究所の通信教授法により、僅の費用と短期間の日子にて完全に自宅療習せしめ、開業免狀を與へて居る所の電氣治療術者即ち電療士である。男女何人も習得後無試驗で獨立開業が出來、然も開業者は各種の神經痛、婦人病、痔疾其他の慢性諸病を治療矯療するので醫者齒科醫師など同樣に患者に尊敬と信頼を受けると共に好收入が得られる。帝國領土内何所にても開業自由、成功確實である。希望者は左記へハガキで申込めば規則書無代送付す。

東京市牛込區通寺町二二 電話牛込二六六番 東京電氣療法研究所

女かみゆいは女子最適の好職業

女子の職業的獨立といふことが盛んに唱へられて居る今日婦人として最も優美高尚な職業である▲女かみゆひ、美容術の習得をおすゝめ致します、これで身を立てる必要のない方でも内助の職業として現代婦人の常識の一つとして是非習得することをおすゝめ致します。▲最新型▲經濟式美容術の全部と洋髮の全部、▲美容術の全部▲最新型▲經濟式美容術は、日本髮の全部と洋髮の全部、美容術の全部を一々手を取りて親切丁寧に短期間内に初めて安い學費でお教へ致します。地方よりの上京者には寄宿舍の設備があります から安心して上京出來ます。地方の方は通信教授の制度もあり、入學が出來ます。また自宅に居ながら習得出來る通信教授の方は規則書送れとハガキで申込めばスグ入學案内規則書をお送り致します

東京市代々木(徳大寺公邸跡)
東京府知事認可 東京整容學院

高速度滋養料 どりこの

寄贈 醫學博士高橋李太郎創製

美味！芳香！滋養！

健康者も、病人も老人も子供も、是非お飲み下さい！

製藥店食料品店にあり

●●●大膽な美人裸體寫眞……八枚組 一圓
×××見たら外國の裸色寫眞……同 一圓
●男女結婚初夜の秘密……一冊 八十錢
●男女生殖器解と知識……同 七十錢
右の通り特價前金引換……一冊 八十錢
直接注文者へ記念品進呈
五時間に一圓……
全部で一四圓引……
東京市……東京堂

農業世界五月增刊

栽培家必携

園藝案内

園藝種苗店のカタログ案内

全國主要種苗店の最近のカタログに短評を加へ、兼ねて園藝ファンの必讀すべき記事。
▽園藝種子及果樹苗木商のカタログ ▽花卉球根類・花木類種苗商 ▽一般有用植物通信販賣業者 ▽珍奇花卉・山野草・變り物植物

◎流行花卉の種類と品種
◎流行趣味の樹木盆栽と草物盆栽
◎趣味副業の盆栽・山草・野草調べ
◆趣味實利の園藝案内いろいろ
◆果樹の主なるものと主産地しらべ
◆青年の好事業・園藝家になるには

園藝參考書案内

園藝參考書數百點を精選し、書名、著者、定價、内容等を紹介す

◎園藝家成功實話 ▼二頭で年一萬圓の收益 ▼草花で年純益五千圓を得る
◎園藝用品買物調べ
◎蔬菜の優良品種と特産地調べ
◆全國盆栽商案内 ◆園藝加工と副業案内
◆園藝團體の紹介 ◆海外園藝書案内
◆全國園藝學校案内 ◆關西地方種苗商案内

全國園藝視察案内

全國にわたり主要園藝地八百ヶ所を、府縣別、種類別に分ちて詳說す。農家の絶好なる指針なり。

定價六十錢 送料六錢

東京日本橋本町 振替東京二四〇 博文館

大評判・物凄い人氣・賣切近し

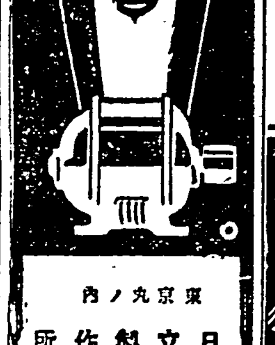

日立モートル

東京丸ノ内 日立製作所

淋病洗滌藥 サンリルタ

●淋疾が直接患部に達するから快速に良効の成績を得る！
各藥店にあり 價 一圓五十錢

特許 胃腸病新藥

カーボニン

CARBONIN

傳染病の豫防に 食中毒に

製造 和光堂
東京 大阪

家庭常備藥 サンレタム

化粧と外傷

石鹸臭が絶對に無い高級洗濯石鹸

ミツワマルセル石鹸

極少量で非常に綺麗に成り
毛織 絹 レイヨン 麻等上物薄地物の素地を損めず縮めず 冷水でも能く洗へて布目に石鹸分を殘さず 濯ぎが樂で臭氣を後發しません 併も經濟で廉價です。

お勝手流し元用としても理想的です 定價 一箇 金十二錢

ミツワ化學研究所に於て日夜化學的研究に盡しつゝある主要なる技術家諸氏
藥學博士 小平勤氏
理學博士 河村正雄氏
農學士 野中正夫氏
工學博士 三宅次郎氏
工學士

賣捌 藥店・化粧品店・小間物店・文具店・染料店・罐詰食料品店・雜貨店・百貨店・其他

下記有名百貨店でも各々之を特撰品として大販賣致して居ります

東京。ほてい屋・高島屋・松屋・松坂屋・三越・白木屋(いろは)等

總て糊づけは洗濯用◎ミツワ糊 定價一袋十錢

東京・兩國(日本橋區米澤町) ◎ミツワ石鹸本舗 丸見屋商店

無上之光榮

專賣特許 登錄商標

健康第一 治療に 豫防に

六一〇ハップ

名古屋醫科大學附屬病院御用
(新聞名記入見本請求歡迎)

家庭温泉・熱濕布良藥

百貨店、藥店、特約店にあり。

元捌 臺北・臺南・高雄 盛進 宅商會

皮膚病 神經痛 胃腸病 動脈硬化 痔疾

名古屋市 武田紅藥品部

王冠一つが……三十圓になる！

ビールつうのビール

一等 三十圓(現金)
二等 十圓(現金)
三等 五圓(現金)
以下八等まで大當り！

チヨダビール大懸賞

王冠の裏のキルクを除けば當選がわかります 當てた方はチヨダ販賣店で賞金をお受けとり下さい！
(期間・本年六月末限)

獰猛な破獄囚は 發見次第に射殺する
虱潰しに各戸を探査

【新竹二十九日發電通】日滿官憲は昨夜來血眼で破獄囚逮捕に努めてゐるが、破獄囚八十二名中昨夜十時までに逮捕の四十二名と射殺した五名の外は二十九日午前十一時半までには逮捕に至らず、憲兵隊の一隊は四人逃走經路を辿り〇〇方面に出動した、犯人は足に鐵鎖を附けてゐるから遠くには逃走してゐないと見て各戸を虱潰しにして探査に努めてゐる、尚四人は獰猛のため發見次第射殺する

京大の陳情學生 文相との會見を固執
粟屋次官との押問答

【東京二十九日發電通】京大學生委員は二十九日鳩山文相に對し瀧川教授休職問題につき陳情したいと會見を申込んだが、鳩山文相は本日夜學術部長會議があるからとて巧に會見を避けたので、一行は午前十時二十分

打揃つて文部省を訪問し粟屋次官及び伊東學生部長と會見して今回の休職處分の不當なるを述べ文相との會見を主張したが、粟屋次官は

諸君は鳩山文相と會見して辭職勸告文を手交するつもりらしいが、それなら文相は決して會見せぬ

旨を告げ更に

諸君はマルキストではないか

と質したところ

學生側 は決してマルキストに非ざる旨を答ふるところあり、粟屋次官

諸君は教育勅語の御趣旨を奉戴してゐるか

と質問したる上、大學令の解釋につき押し問答の後會見を終つたが、學生側は飽くまで文相との會見を固執してゐるから本日中には會見が行はれるであらう

學生等の聲明

【東京二十九日發電通】鳩山文相に面會を求めて謝絶された陳情學生側は左の聲明を發し今後の態度を協議することとなつた

甲子園ホテルでは快くお會ひになつたのに今回お會ひ下さらぬは諒解に苦しみます、吾等の使命は直接決議文を手交するにあるから御暇の出るまで待つて御面會したいと思ひます

大學教授聯盟 總會を開く
瀧川教授問題の調停に乗り出すか

【東京二十九日發電通】京大問題に對し形勢を注視してゐた全國大學教授聯盟は瀧川教授の休職あらば辭職を賭さんとの立場から二十九日午前十一時半松浦會長は文部省を訪問し粟屋次官と會見、問題の眞相及び文部當局の意向を聽取するところがあつたが午後三時より丸の内工業倶樂部で總會を開き何れを支持するか決定する筈

集會を斷壓 東京帝大で

【東京二十九日發電通】東京帝大學生課では京大問題が研究東大に波及するの形勢あるため學内の秩序維持のため合法非合法のあらゆる集會の一切を禁止するに決した

學術獎勵金 御下賜
受賞者を發表

【東京二十九日發電通】高松宮殿下の學術振興の畏き思召により一昨年より毎年民間研究者に御下賜に決定してゐる有栖川宮記念獎勵賞獎勵金は本年度は七月五日御下賜の御豫定に拜されたが諸般の御都合上五月二十九日に御繰上げられ本年度受賞者を左の如く發表された

一、金一千圓（一昨年より繼續） 心學教化と滿公教育の關係 法政大學講師 石川謙

一、金二千圓 室町時代より江戸時代に至る皇室御經濟の研究 東大史料編纂業務囑託 奥野高廣

一、金一千圓 近重眞澄著東洋錬金術に基き東洋錬金術研究の英文著作並にその著作 理學博士 近重眞澄 同 佐々木申二

第一美術協會の受賞者

【東京二十九日發電通】第一美術協會は目下上野美術館で展覽會開催中であるが九日左の發表があつた

第一美術賞 杉本貞一（洋畫） 室井吉之助（彫刻）

嵯峨出港

【馬公二十九日發電】歸港中であつた軍艦嵯峨は二十八日午前厦門に向け出港した

猿の母性愛 子猫に及ぶ
迷ひ込んで來たのを胸に抱へ込んで

臺北市新富町一の二〇二倉田治文方では六ヶ月前木柵から生後一年になる牝猿を求めて飼つてゐるが その牝猿のところへ二十八日の朝何處からか黒白斑の子猫がやつて來て家人の知らぬ間にすつかり馴染んでゐたのである、猿の方では自分の子で御座るとばかりにしつかりと胸へ込んで蚤を取つてやつたり子猫が時々鳴くとオーオーとあやしてゐるが、子猫の方でもすつかり母親のつもりで乳をさがしてゐるから面白い。昔から犬と猿は仲が惡いものとされてゐるが、猿と猫とは共に反目かなど家人はじめ近隣の人々までが不思議がつてゐる。（寫眞は牝猿にだつこされて乳を探してゐる子猫）

豪農の娘を繞る 奇怪な失踪事件
文部省の小沼氏の名刺が女からの手紙に貼付さる

【東京二十九日發本社特電】二十八日午前文部省に日本勸業製作會社工場主佐宮木之秀が訪れ、學生部調査課囑託小沼洋夫に面會したいと申出た、當直員が來意を聞くと宮本の姪に當る長野縣南佐久郡野澤町齒醫小海駿之介の長女で野澤町役場事務員留子（二〇）が去る七日家出したまま消息を斷つたが、去る十八日突然東京から親許に「八人の女と共に監禁されてゐる」と云ふ手紙が届き更にその手紙には前記小沼の名刺が貼付けてあつたのでその間の事情を調べるため會ひに來たといふのであるが、折惡しく日曜だつたので宮本は當直員から住所を聞き同日目黒區目黒町に同氏を訪ねると監禁されてゐる留子の姿が見えぬばかりか、小沼自身も全く身に覺えのない濡れ衣だと云ひびつくりした挨拶だつたので宮本は初めて姪の身の上に危險の迫つてゐることを感じ奇怪な失踪事件として同日目黒警察に訴え出たので目下搜査中

三原山探險
千二百五十尺の箇所に 商人風の男の死體
讀賣の社會部長が發見

【東京二十九日發電通】讀賣新聞主催の三原山探險は二十九日諸設備完了し二十九日午後一時半これを決行した同時刻同社岩田社會部長は特製ゴンドラの人となり起重機のロープによりて二時四十分火口内に入り三時六分火口内千二百五十尺の箇所に着したが其處には商人風の男の死體一箇を發見した、そこで同氏は五色を彩る地軸の偉觀を靜かに觀察し、直ちに上昇を開始し三時十四分無事地上の人となつた、引續き四時十二分同社宿柄寫眞部長は火口内撮影のため降下した

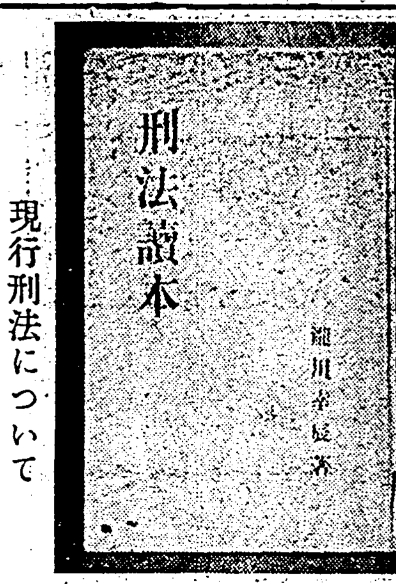

問題になつた
現行刑法について 相當突込んだ不滿

近頃大變な風雲を捲き起したのは休職京都大學教授瀧川幸辰氏著の「刑法讀本」である、一般は萬難を生まぬとも限らず今後の成行は懸念されてゐる、此の讀本に盛られてゐる思想は不健全なもので甚だ醜い論いとて政界の人々や文部省では如何なる口實や申譯があつても瀧川教授を擁護しない以上一歩も退かぬと

大變な 騒ぎ、若し京大の法學部が之を不都合として教授や學生が罷めたり退學するなら法學部の閉鎖を斷行しても構はぬとふ大變な問題である、更に角推なら政界、學界、思想界の問題で大學側としては學問の研究は獨立不羈でなくてはならぬとて大學の自由といふ立場から爭はんとし今や全國的の大話題となつてゐる、さて此の騒ぎの張本人たる瀧川教授とはどんな人で刑法讀本とはどんな程度内容を有つてゐるかといふに瀧川教授は岡山の人で大正四年に京都大學の法學部を卒業した法律學攻の學者である、京都へ行くまで東北大學にもゐたことのある未だ

少壯の 學者である、殊にいだけに新しい學問に興味を持つたのか更に内刑法を京大で講じながらも現行刑法につき相當突き込んで不滿を漏らして社會制度と共に刑法に改正を強調してゐたらしく、その口吻の一端か刑法讀本にも現はるるに至つたものらしい、刑法讀本は昨年六月東京の大畑書店から出し内務省では普通の公民教育用の讀本として差支へないものとし先頃までお構ひなしであつたが議會で之が問題となり文部省もびつくりして茲に瀧川問題を惹き起すに至つたもので内務省とした

樂つた ことであらう、さて發賣禁止になつた問題の刑法讀本だが之は昨年一月頃から二月まで大阪の放送局から公民常識講座として瀧川教授が放送したものを主として讀本にしたもので本文の方には殆ど何の異議もない、強て言へば姦通罪その他少數の場合に瀧川教授の根本思想の一部が閃いてゐるといふ程度に過ぎない、然し各論を終つて最後の附言中に犯罪との關係につき無政府主義を強調する個所もんで大膽な「最後の一家言」を敢てしてゐる、議會で問題になり文部省が

狼狽し 出したのも此の邊の内容の爲めと見られてゐる、世間に是等の事情がよく徹底したならさう騒ぐ程の事はないといふ事が自然に理解されて來るのではないだらうか、更に文部省としては此の最後の一家言の樣な所はその立場上默視できないだらう（寫眞は讀本の表紙）

油槽船日本丸 S・O・S
サンタ・バーバラ島の沖合で

【ポートランド二十八日發電通】當地無電局は二十八日午後九時十六分油槽船日本丸よりのS・O・Sの信號を受けたが遭難箇所探査中ロサンゼルス無電局より同船はサンタ・バーバラ島（加州サンペドロ西南海上）沖で遭難した旨通信があつた因みに同船はサンフランシスコ上海間通ひの油槽船で乘組員數は三十名であると

米アジア艦隊 横濱に入港
我が海軍で歡迎準備

【東京二十九日發電通】アメリカ亞細亞艦隊司令官テイラー大將は旗艦ヒューストンに坐乘し六月二日横濱に入港來朝することとなつた、わが海軍は目下歡迎準備中

新居首相秘書が負傷
自動車で通行人を轢殺

【横濱二十九日發電通】二十八日午後六時四十分頃首相秘書官新居善太郎氏（三〇）は菊江夫人同伴、首相官邸の自動車に乗り湘南、伊達兩秘書官等とともに三臺の自動車を連ね横須賀海軍見學の歸途横濱市神奈川區子安町の京濱街道を疾走中自動車を避けんとして街路樹に激突し、通行中の日本勸業保險社員松尾保（三五）を轢き倒し即死せしめた、尚新居氏も右額に全治二週間の負傷を受けた

ウ財務長官が 進退を一任
ルーズベルト大統領に モルガン商會問題で

【ワシントン二十八日發電通】金融王モルガン商會の内容調査されウーデン財務長官の關係が上院委員會を通じ公にされた結果ウーデン長官はその進退を大統領に一任した、モルガン事件は引續き徹底的取調べが行はれる筈で成行によりウーデン氏以外に相當の犧牲人が出るものと觀測さる

丹那トンネルは 七月中頃に貫通
鐵相坑内を視察

【東京二十九日發電通】丹那トンネルの貫通も間近に迫つたので三土鐵相は二十九日午前八時四十三分東京發[illegible]列車で熱海に[illegible]東口より坑内視察をなした、何しろ大正七年起工以來十[illegible]年の歴史を[illegible]してゐる丹那トンネルも七月半ばに貫通しようといふので鐵道省は大喜びに包まれてゐるが、元田鐵相に始まる九代の鐵相が痛まされた大工事の完成を自分の手で行ふ三土鐵相は大喜びで、七月の貫通日には大臣室より電流を通じ爆破を行ふ筈である

著しく目に付く 鮮人の轉向ぶり
加藤思想事務官談

「基隆電話」二十九日基隆入港の朝日丸で歸臺した加藤思想事務官三松技師の土産話――

加藤事務官談

警察部長會議特高會議にオブザーバーとして參列したが思想關係としては根本的にその取締を徹底しやうと云ふわけで、思想對策委員會等の機關が出來上つてゐる、内閣としては本腰となつてその方法を攻究してゐる、警察としてはどういふことになるかまだ其處までは考へてゐないが、要するに共産黨なるものが國家を誤らしめる適確な事實が判つてゐる點からその取締に確い信念を持つやうになつたので、今後その取締はかなり徹底的に行はるるであらう、朝鮮に關つて特高關係事務を見たが國境警備などは從來に比しかなり緩和された形で、民族問題を口にするものが殆んど少くなつた

それ程鮮人自體が時世に目醒めて來たわけで、滿洲事變の結果かどうかは知られが著るしい轉向振りで、それらの關係は最近指導されてゐる、大アジア主義の影響やら在滿百萬の鮮人は今回の事件で全く救はれて安全な生活が出來るやうになつた感謝の念が強く感銘された結果もあらう、何れとしても最近思想問題事項が殆んど減じて朝鮮統治に反感を持つやうなものは殆んどなくなつたといふ話だつた

三松技師談

專賣局の製造課長會議に參列したが、主に技術方面のことだつた、唯その會議に於て最近の傾向である勞働問題の關係事項として現在の十時間作業を九時間とし内喫食の一時間を除いて正味八時間としようとの議があつた、尤も昨年十二月から本年三月まで第一期試驗として九時間作業をやらして見た所、凡ゆる方面で成績良好だつたとのことだつた、更に引續き九時間作業をやらせて見やうと云ふことになつてゐた、臺灣は現在十時間制だが唯六月から九月まで三十分短縮することが出來るわけになつてゐても九時間といふことは内地と勞働狀況が全然違ふし、工場法等も布かれてゐないのでどうなるか、まあそのことは自分として申上げる筋合でない

ボルネオ奧地で 人類猿狩り
キャメラも持つて

【東京二十九日發本社特電】極東五ヶ月の豫定でボルネオ奧地に向け出發した、日本の私設探險隊が二十九日から一行は京都に婦人科醫を開業する醫博小倉標太郎氏と我孫何學研究者大森明雄氏と不二映畫のキャメラマンとして「熊の出る開墾地」等に腕を揮つた林田重雄氏の三名であるが純然たる私費旅行で小倉博士はボルネオ研究材料として人類猿狩りをするのが目的であるから林田のキャメラと相俟ちマルガ以上の作品が獲られるや

松室大佐は 監禁と判明
李其才のため

【南京二十九日發電通】北平軍事分會よりの入電によると二十二日承徳より多倫に飛行中熱河に輕着され行方不明となつた松室大佐は國民軍の獵擊軍司令李其才の許に監禁されてゐることが判明した

ガンヂー氏斷食苦行を打切る

【プーナ二十九日發電通】インドに於ける賤民制度打破のため八日より斷食を開始したガンヂー氏は二十一日の斷食所要を終り二十九日午後零時十四分斷食苦行を打切つた

散紙競馬
六月四日開催

散紙競馬が臺日主催で行はれる一般の來會を歡迎、賛成者は六月四日午前八時半迄に臺北市南門町武德會馬術部に集合、九時出發午前十一時終了後[illegible]内に晝食の準備がある、馬は自馬或は[illegible]馬を貸與す一般來會者の會費[illegible]

小濱内務局長が八通關越え

小濱内務局長は[illegible]から十日間の[illegible]八通[illegible]

外二名隨行
三十日 午前八・三〇臺北發、午後〇・三九彰化著
三十一日 午前八・一三彰化發、午後四・〇〇東埔著
六月一日 東埔發、八通關泊
二日 八通關泊
三日 八通關發、トマス泊
四日 トマス發、ターフン泊
五日 ターフン發、陳泊
六日 陳發、瑞穂泊
七日 瑞穂發、花蓮港泊
八日 午前八・〇〇花蓮港發、午後六・〇一臺北著

大分縣の 物產見本市
來月三日から 商品陳列館で

大分縣では同縣物產紹介見本市を先般來中南部に於て開催中であるが來る三日から八日迄六日間臺北植物園内商品陳列館において開催することとなつた、展示品は竹細工、絞り染、食糧品など頗る多數であるが臺北が最後であるので殘品も相當にあり即賣をもなすことに内定してゐる、尚喫茶店なども設け來觀者にサービスもなすさうである

手廻しよく 運轉手車掌志願
バス直營で就職戰

七月二十日頃より基隆臺北間、臺北淡水間に乘合バスを經營する交通局鐵道部は今では從業員の設置その他の設備に取掛かつて居り、バスを動かす運轉手車掌などは未だ募集に着手して居ないが、職業戰に敏捷なものはバス經營の決定を見るや

陸續と して願書を送付し、二十七日朝現在ではその數約三百通の多きに達して居る、此の内運轉手希望は約百五十名、事務員又は車掌希望のもの約百三十名、女事務員希望のもの約二十名である、事務員又は車掌希望のものには鐵道部現業員が三十餘名を占めて居り、外部よりの申込者は差引き百餘名となるが、この學力程度を調べて見ると專門學校卒が二十名、中學卒が六十名、中學中途退學その他が二十數名である

未決定 らしいが鐵道部の採用方針は始め當初に採用するものは大體に於て運轉手四十名、車掌四十名、技術者及び事務員二十名と見られて居る、尚これらはいづれにしても試驗の上採用することとならうが現在に於ける民營從業者は別に優先權を認めない模樣である

臺滿貿易は 將來とても有望
馬場技師の視察談

總督府商工課の馬場技師は滿洲の博覽會、臺滿貿易狀況視察に東京に於ける臺灣物產紹介所の用務を兼ねて出發したが其の談に依れば

三月二十六日大連に上陸し今夏開催の滿洲大博覽會の事務打合及臺灣館の敷地選定をなしたが同博覽會は滿洲國の爲に存分されてゐる時なのでとても人氣がよく豫算は七十五萬圓であるけれど[illegible]にやるから百五十萬圓の豫算になるのであらう、大連では一般

協贊會 を設けて大々的に[illegible]するであらう、臺滿貿易の促進について調査して奉天、新京、ハルビンの視察をなした滿洲國では目下法制の制定に沒頭し產業貿易の振興については官民ともに涙ぐましい努力を續けてゐる、今直ちに滿洲と臺灣との貿易が有利に入つたとは認められぬが治安が安定した曉に於ては將來大に發展の可能性があるがそれにしても包裝技術研究の要がある、たとへば本年一月頃奉天に臺灣のポンカンを送つたが包裝をといてみると結氷してゐたので解かして食べたら味もなにもなかつたさうである、茶は支那人も嗜好するが滿洲で消費する茶は安い茶で殆ど福州方面から輸入され臺灣の茶はこれと競爭出來ぬことはない、臺灣からも出現しても臺灣茶が比較的進出しないのには一つの理由がある、同國の茶商は永い間支那茶の取引をなしてゐるから臺灣茶を新たに扱ふとすれば今迄の商品の決濟をせねばならぬこれには相當の金がいる、だから臺灣茶の發展をなすためには相當の犧牲を拂はねばならぬ、東京に設くる臺灣物產紹介所は着々進捗し内部の

準備は 六月十日前後に完了するからこれと相前後して本島から荷物の發送をせねばならぬこれが事務に當る人についても上司に於て銓衡されてゐるから遠からず決定をみるだらう

物產紹介所の目的は商品を販賣するを目的とせず寧ろ臺灣の資源を活用するやう内地方面の企業者の誘致をなし產業の宣傳をなすものでこれがためには内地の企業者或は臺灣研究者に適確なる資料を提供すると共に臺灣の商人と内地の商人を結びつけ取引を圓滑にし其傍において即賣をなし又これに附隨し年々内地に於て開催さるる展覽會博覽會の主要なものには總督府自ら參加するが規模の少なるものには參加せぬので臺灣の當業者が見本を提供する場合臺灣物產紹介所が出品の斡旋をなすものでもあるが更に間接的には臺灣旅行者の便利のため案内所のやうな事業をやる企であるが然し初年度は豫算が少ないので思ふ通りに出來ぬかも知れぬ

基隆水産商船講習所の第一回修了式

【基隆電話】基隆水產商船講習所では三十一日午前十時より基隆水產會館に於て第一回修了證書授與式擧行の豫定だが同所では先般中卒業に先立つて三名の就職者を出し、尚今回の修了生三十三名も基隆船、近海郵船、大阪商船、鈴木商產その他で就職豫約が行はれ不況時代にあつて百パーセントの就職なき成績だが六月中は新たに專門の講師を加へ陣容を整へて七月に入つてから第一期生を募集する豫定であると

警察官の 一大樂園
最初に伊豆 伊東に建設

【東京二十八日發本社特電】警察官殉職過勞の痛ましき折柄その慰安と保養の爲め内務省警保局では擧て警察官保養所建設計畫を進め全國を十一區に分割し各區に一ヶ所を設け區内の警官及び家族の用に供しやうと過般來適當の候補地選定につき今日迄に伊東溫泉（伊豆）道後溫泉（愛媛）別府溫泉（大分）飯塚溫泉（福島）の四ヶ所を選定伊東溫泉では建物の設計を大體終了本年中に落成する事になつてゐるが、之は全國最初のもので興味をひかれてゐるが、設計の大體は伊東町山手に敷地六千坪を選し本館及びコテーヂ風の別棟二、三棟を造り警官及び家族を分離的に收容する計畫で、成績次第では增棟の筈である、尚周圍には樹木を植ゑ輕い運動の設備をなし、殊に激務と過勞に苦しめられてゐる彼等警察官の爲め一大樂園となすべく努めてゐる

舊主人の家に 忍び盜む

臺北北署橫塚、黃春榮兩刑事は數日前から岡山縣上房郡有漢村四二一番地住所不定森下藤一（二〇）を留置し竊盜被疑者として取調べたが右は本年二月十九日と二十三日の午前二時頃に舊主たる市内京町一の四七番地安田某方に忍び入り現金商品券百餘圓を竊取した他市内各所より數回に亘り四百餘圓の竊盜を働いた旨自白した、目下大庭警部補が取調べ中

嬰兒を乳房で 壓迫致死

【高雄電話】高雄州岡山庄王棗氏堅（二七）は親戚から他家の嬰兒を貰ひうけ養育中二十八日の夜中誤つて乳房で嬰兒の鼻口を壓迫窒息せしめたので過失致死罪として取調べ中

海軍思想鼓吹 の映寫會

臺北米肥會主催臺北海友會後援にかかる海軍思想鼓吹の海軍講演映寫會は二十八日午後一時より市内明石町日の丸會館に於て開催、臺北市役所より特に撮影及び映畫說明技士の出張あり國境の彼方へ、表彰式、噴水式、古蹟觀覽、勇敢なる水兵、日露戰役二十五周年回顧等有益なる映畫十二卷を映寫した、愛國同好團係者の來場多數あり頗る盛會にして時局柄多大の感興を與へ午後四時過ぎ閉會した、同映畫は同夜五十鈴艦主催にて基隆公會堂に於て公開せるも三十一日迄引續き臺北市主なる學校、蕃族及び大稻埕青年團體に貸與觀覽に供する筈である

傳書鳩迷ふ
心當りは申出られ度し

【中壢電話】中壢郡新屋庄字新屋保正陳天來は二十四日午後自宅附近に傳書鳩らしいものを一羽拾得したので直ちに新屋派出所に屆け出でた二十七日同派出所より郡警察課に傳書鳩を送付して來たが該鳩の左足にはアルミニユーム製の足輪に臺北六の記號があるので目下郡警察課に於て飼育中であるが心當りの方は至急申出られたいと

自動車運轉手 けふ學科試驗

臺北州に於ける自動車運轉手資格試驗は十六日から廿七日まで圓山グラウンドで行はれたが技能試驗の如く合格者に對しては二十九日午前八時から細密試驗室にて身體檢査、三十日午前八時から成績學校にて學科試驗を行ふと

	志願者	受驗者	合格者
甲種	二六六	二二六	三三
乙種	三一七	二六九	四五
計	四八三	三八五	七八
再甲種（學科再試驗）			八
再乙種（同上）			二五
計			三三

神奈川縣の 自動車疑獄
石原氏を起訴に決定

【東京二十九日發本社特電】神奈川縣の自動車疑獄で石原元同縣保安課長（現埼玉縣學務課長）を取調中の松坂檢事正が上京、二十七日午前十時から檢事總長室で協議の結果收賄罪として起訴するに決した

五ツの見溺死

【臺中電話】臺中市新富町二ノ二九番地の五男巫福貴（五つ）は二十八日午後三時頃親の留守中たつた一人で家の前で遊んでゐたが誤つて前の二尺四方の汚いドブに墜ちて溺死せるを父親が發見して眼部手當を加へたが後の祭であつた

蕃人青年團 軍艦を拜觀

【高雄電話】高雄州潮州郡下パイワン蕃人青年團員九十名は新調の青年團服に身を飾り西浦警部補外三名の巡查に引率され二十八日來高拆備港碇泊中の驅逐艦を拜觀同夜一泊二十九日は早朝から鐵木會社、セメント會社、州廳等を見物し午後一時四十九分臺南に向つたが三十日は臺中に一泊三十一日臺北に向ふ筈

續いて 臺南見物

【臺南電話】全島主要都市觀光の途に上つた高雄州潮州郡下蕃社及び牡丹路社の蕃人青年團員九十名の一行は西浦警部補外三名に引率され豫定より早く二十九日午後三時一分臺南驛着列車で高雄より來南、鈴木州理蕃課長以下課員全部の案内により徒歩で先づ臺南神社に參拜後州廳、林デパートから西市場及び臺灣織布株式會社等を順次見學し各自種々文化的施設に驚異的認識を新にして上臺南驛を[illegible]りつつ午後七時武德殿に入り一泊した、三十日午前七時五十九分臺南發列車で臺中へ向ひ林[illegible]の製材工場を見て同日午後三時半臺中へ出發の豫定である

特別廣告

江戸俠艶錄
新興キネマ特作名篇 木村正三郎 望月禮子 片桐恒男
港の殺人事件
東禪寺の血煙
主演名篇中の優品
芳の館

オール・トーキー 上海
大河内傳次郎 花井蘭子 梅村蓉子
片岡千惠藏 山田五十鈴主演
國士無雙
新世界館

漢文 臺灣日日新報

馮方握手欲衝取北平
組織救國軍自爲總指揮
北方事態再遇重大危機

二十八日天津聯合電。前頃發出反蔣通電之馮玉祥。與北上之方振武軍約一萬五千。完全握手。二十八日。由張家口。對全國發徹底的抗日通電。右通電馮宣言組織抗日救國軍。自爲總指揮。第十總指揮。任命孫殿英。第二十總指揮任命方振武。汲々備戰。整頓陣容。欲一舉自北方乘取北平。今也北方事態。再遇重大危機。

馮玉祥反蔣宣言
我軍部對此輕視

二十九日東京電。關馮玉祥反蔣運動。軍部中央部。以馮今回之運動。目的欲乘取北支。如反蔣或抗日。單藉口實。運動至何處有可能性。雖未可知。對彼人氣不佳。且親近者。不過山東韓復渠。方振武。宋哲元。然韓復渠于蔣介石派者。以地域的爲自己且若失敗。則所獲得山東自失。故不易動。如宋哲元。態度亦全不明。獨方振武山現在立場關係。稍見積極。然只彼一人。無甚巨力。因而不恐懼。馮玉祥自己。亦單爲藉名反蔣。成做觀望形勢程度。亦未可知。勿論此等成功與否。非我所干與。唯其結果。若彼等如抗日。或脅居留民。則以既定方針排擊之。對此頗爲輕視。

河北民自治聯軍
得投降兵力一萬
漸迫通州及武清

廿九日天津電。以鄭桐爲盟主舉反國民黨旗之河北國民自治聯軍。其後勢力增大。李甲三與魏在唐山舉旗之李。張兩軍呼應。由北寧線向塘沽進軍。二師長張子圻。三師長張巨川。二十日來。席捲豐潤。玉田。薊縣。三河。香河。寶坻。隨所收投降軍。其數過一萬。豎立五色旗。本錄既迫通州及武清。

國民同盟會議
總裁激勵

二十九日東京電。國民同盟。二十八日午後在本部開全體會議。安達總裁。關於時局。有激勵演說云。

鳩山文相西下
列八高紀念式

二十九日東京電。鳩山文相。爲列名古屋八高二十五周年紀念式。訂二十九日午後九時四十五分西下。三十日列紀念式。其他視察。三十一日午後九時二十分歸京云。

丹那隧道
七月貫通
鐵相視察

二十九日東京電。丹那隧道。近且貫通。三土鐵相二十九日午前八時四十三分。由辻至發列車赴熱河。自東口視察坑內。丹那隧道。乃自大正七年起工以來。停頓十六年。茲按于七月中貫通。鐵道省大喜自元田鐵相。經九代鐵相。所難成之大工事。由三土鐵相之手完成。亦殊大喜。

金本位
瑞士或停止

二十八日瑞士電。與荷同以少數完全金本位國。維持其制度之瑞士。不遠或至離脫金本位。此觀測極度困難。直接原因。爲救濟漸有力。官吏俸給。對此計畫減額七分五厘。對此國民多數激烈反對。國民投票結果。本日右案被否決。而政府立場困難。如今回政治的新難關。從來非常巨額之外人預金忽減而至不得不停止金本位。

石井代表
發表意見

二十八日紐育電。本日午後。自華府抵當地之石井代表。在旅館會見記者團。其時同代表。發表來世界經濟會議。提案各國勿以經濟的抵制。爲戰爭武器乃經濟的抵制于各國間平和友好關係。有最大障害。余于來世界經濟會議。將爲審議問題云々。

齋藤首相
廿九日歸京

二十九日東京電。在葉山一色別莊靜養中之齋藤首相。與春子夫人同伴。二十九日午前七時發葉山。二十九日午前八時半。乘自動車入官邸。

嘉義郡主開
甘蔗品評

嘉義郡當局。鑑于年來。蓬萊米發展。蔗作衰退。今欲圖對策。以增進農民福利。以現在新高嘉義工場。及明糖蒜頭、南靖、兩工場區域內。每甲收量平均有十五萬斤。乃計畫于昭和九、十、年間。將前記三工場。開甘蔗改良栽培品評會。其時每甲收量按至二十五萬斤。其品評成績。選合入賞等級。特等一點。一等四點。二等十點。來十年一月中。開始豫備審査。三月中立毛審査。及所分審査。五月末。舉授賞式云。

京大陳情學生
會見粟屋次官等

二十九日東京電。京大學生委員。二十九日。對鳩山文相。就瀧川教授休職問題。欲會見陳情。而鳩山文相。以本日有學務部長會議。巧避會見。一行于午前十時二十分。連袂訪問文部省。在次官室。面晤粟屋次官及伊東學生部長。而述此次之休職處分不當。主張與文相會見。粟屋次官告以諸君似欲會見鳩山文相。面交辭職勸告文。如是文相決不會見。更問諸君爲馬克斯信徒耶。學生一邊。答以決非馬克斯信徒。粟屋次官後問諸君有奉體教育勅語御趣旨乎。次就大學令之解譯相問答後告退。然學生一邊固執必欲會見文相。應于本日中會見。

陳情學生團聲明
並協議以後對策

二十九日東京電。被鳩山文相面會謝絕之陳情學生。發左記聲明。協議以後對策。在甲子園旅館。喜爲會見。而此次不許會見。殊難諒解。吾等使命。在直接面呈決議文。思于有閑暇時面會也。

嘉市鄉警
創立發會式

嘉義市在鄉警察會。去二十八日午前十時。在公會堂。舉創立發會式。臺南州土居警務課長。代理知事臨席。而來賓廣谷市尹州市協議員等。會員百五十三名。定刻一齊著席。發起人田村菊三郎氏。開會辭後。道山署長。奉讀勅語。舉合唱君代歌。次庄野橘太郎氏。創立經過。後就座長席。審議報告會則。結果照原案可決。由道山署長。指名庄野橘太郎氏爲會長。田村菊三郎氏。爲副會長。又外班長十名。評議員十七名。發表後。庄野會長。敍就任之禮。及式辭。土居警務課長。道山署長。氏訓示。來賓廣谷市尹。早川直義。及郡在鄉警察團長大津義人三氏述祝辭。正午閉式。在同所。開懇親會。

高雄州下旱害不尠
最慘莫如岡山郡下
此後十日不雨蒙害更甚

高雄州下旱害。蒙害頗廣已如前報。如岡山郡下。被害最慘。今後十日間。若不見降雨。則被害當更甚。關係當局及農民。頗爲憂慮。該郡各庄被害額如左。

▲田寮庄　甘蔗枯死約三十甲。減收按四成。發育不能及不良等百二十一甲。番薯不能栽培十一甲。減收四成。

▲阿蓮庄　甘蔗枯死及發育不良百甲減收五分。陸稻枯死一甲。減收三成。

▲路竹庄　水稻枯死四十五甲。減收約七成。發育不能二十甲。同不良十甲。甘蔗枯死二十五甲。減收約五成。發育不能七十五甲。同不良二百三十五甲。落花生發育不能二十九甲。減收五成。胡麻枯死四十四甲。全滅。

▲河內庄　水稻枯死三十甲減收三成。發育不能三百三十甲。同不良三百四十甲。甘蔗發育不良一甲。減收約五成。收穫完了百七十甲減收二成五分。番薯收了四百甲減收遂四成。

▲岡山庄　水稻枯死八甲。減收五成發育不能三十甲同不良二十五甲甘蔗發育不良十一甲。減收按三成。

▲彌陀庄　水稻枯死五十五甲。發育不能五甲。同不良六十甲。減收三成。甘蔗七十甲。陸稻播種不能發育不良六十六甲。減收一成。番薯收了五十三甲減收二成。損害約七千五百圓。落花生枯死二甲。減收五成。魚塭因鹽分濃厚。魚類斃死二千餘斤。

▲楠梓庄　水稻發育不良三甲。減收一成。甘蔗枯死一甲。發育不能二百十甲同不良二百甲。胡麻枯死百二十甲。減收九成。落花生發育不能六十五甲。減收六成。

▲燕巢庄　水稻枯死十甲。減收五成。甘蔗發育不良二十甲。減收一成。落花生發育不良六甲。減收二成。

▲左營庄　水稻發育不能四百甲。減收二成。稍不良九十八甲。落花生枯死百二十一甲。減收五成。甘蔗發育不能三十五甲。減收二成。同不良五十七甲胡麻枯死六十五甲。減收按八成。魚塭水。多日照鹽分濃厚。四百六十甲。魚類斃死逹二成云。

時評

○美國之於世界問題。極東問題。益信賴本邦。而求協力。世界之幸。極東之福。石井代表一行。能使其政府。認識如此。諒解如此。有足多矣。

○民政黨。一面求政友會。協力支持現內閣。一面迫宇垣擁推首相。最後重陣容。以臨議會。斷行解散。雖云不爭政權。然借題發揮。能取信乎。

○馮之反對蔣介石。蓄意久矣。其遲々至今日始舉兵者。或爲乏資。或患無名。此次託名抗日。雖自以爲得計。奈中外體驗慘害。無多呼應何。

○青海南告國府。滅疆兩軍進攻。西北漸危。甚於東北。今也。馮方起兵。聯絡粵軍。中原赤禍。又不少歛。國家鼎沸。荼毒無窮。賴誰救之。

○或曰。中國現狀。有類東晉府唐。强有力者。割據爭雄。誠去三民主義。而講孟子讀經。斥孫中山。而尊堯舜。斷不至是。軍閥政客。三思何如。

○國府對日貨。所課新關稅率。國府部內。亦有訛其太酷。以爲損民虧國者。國中產業凌替。或捨此而他用。物貴不堪。眞自害耳。

○十九路軍。未入閩之前。閩之人極稱之。旣入之後。賤視閩人。橫征暴歛。最近撰殺漳州志士。摧殘厦門報紙。則轉而極惡之。軍賊。匪賊。烏從而別之。

○景氣未復。經濟愈難。民心愈險。動爲不善。法務當局。與地方官。倡設團體。保護刑餘。實一妙策。紹介職業。振貸資本。妙策中妙策也。

○國中方行自力更生之策。獨此等人。非人協力濟之。則無更生之理。或坐視其自暴自棄。作奸犯科。貽害社會。或及我身家。護之使不至於爲不善。非自護之一道乎。

○全島刑務所。一年所費。二百餘萬圓。使島內仁人義士。能善導之。悔過自新。累犯減少。國家與國民負擔當輕矣。

松波教授聯盟會長
會見次官聽意見

二十九日東京電。關京大問題靜觀之全國大學教授聯盟。因慮于有協調余地則爲調停之立場。二十九日午前十一時半。松波會長。訪問文部省。會見粟屋次官聽取問題之眞相。及文部省一邊之意見。午後三時。于丸之內工業俱樂部開總會。決定善後策。

記念學術獎勵賜金
對民間研究者御下賜

二十九日東京電。高松宮殿下爲學術振興。自一昨年每年對民間研究者。決定御下賜之有栖川宮記念學術獎勵賜金。本年度初擬于七月五日御下賜。因諸般便宜上乃決進而于五月二十九日舉行。本年度受賞者發表如左。

一、金一千圓(自一昨年撥給)心學敎化與濟公敎育之關係　法政大學講師　石川　謙

一、金一千圓　自室町時代至江戶時代皇室御經濟之研究　東大史料編纂囑託　奧野　隆弘

一、金一千圓　基于近重眞澄著東洋鍊金術東洋鍊金術研究之英文著作並其著作　理學博士　近重　眞澄　同　佐々木申二

竹州下道路網未成
尙有三千六百杆
按本年成三百九十八杆

新竹州下道路網完成。據郡內務部長。所談如左。州下縱貫道路百二十七杆。指定道路三百九十八杆。市街庄產業道路二千五百二十四杆。計三千五百二十四杆。尙未完成。然縱貫路。由督府計畫完成。指定道路。按至本年全部完成。唯市街庄道路。從來不甚重視。顧產業五年計畫。關于該道路及橋梁施設。信爲重要事業。故從前之三米。乃至四米濶之道路。擬擴張六米。乃至八米。現由各處著手計畫。按于昭和十年。得先完成三分之一。現在地方民。寄附土地。及義務出役。力圖鑿中。對水路之工事。欲仰督府援助。著手計畫。使之完成云。

新京四人二百餘名
破獄脫走與軍警戰

二十八日新京電。二十八日夜七時十五分。新京西四道街吉林第一監獄囚人二百餘名。突起暴動。破獄脫走東北郊外。急報一傳。日滿軍警追擊。目下方與猛烈交戰中。市內外。非常警戒云。

囚人逃走中
十數名擊斃

二十八日新京電。山村憲兵隊長。指揮日滿軍警。在南關包圍囚人。擊斃十數名。其他逃走。囚人掠奪小銃四枝。彈藥數十發云。

變更爲替貯金
辦理時間

臺北郵便局。爲替貯金其他現金受支事務。夏季中自六月一日。至九月三十日。與一般官廳執務時間同樣。辦理自午前八時。至正午云。

高雄發動機船
採取海產物
突向某方面

第十一松丸。於南洋某島採取海產物中。被中國稅關監視船拘去事件。所報動于同業者間。爾後關係者數次會合。講究對策中。去二十五夜。泊於高雄之愛媛丸外十五隻。突然出動于某方面。又高雄州水產試驗船高雄丸。爲調查漁場亦駛向某方面。該船有與俵府技師。家村州勸業課長。八坂水產技師外二、三人便乘云。

本島鐵道電化
先三區域
一般期待實現

本島鐵道。現尙運轉蒸汽。早已不副時勢要求。今後爲欲完鐵道使命。宜改爲電化。然全線難于一齊實施。故先實行于基隆。臺北間之輸送頻繁。及多隧道之臺中。苗栗間。此外爲增大輸送能力之宜蘭線即基隆、頂双溪間。此三區域。依某專門家計算。所要電力。約逹五百六十萬圓。如斯巨額經費。有關係督府財政。至于一般。須期待于日月瀆完成云。

莿桐庄長
兩派逐鹿
各訪問郡當局

臺南州斗六郡莿桐庄長張杏林氏。來六月二十四滿期。同地方人士。甚爲關心。今希望現任庄長重任之重任派。與推薦現任助役張以騰昌氏爲庄長。之改任派。兩派俱自數月前暗中飛躍。至表面化。前日愈加烈。經續運動。近有改選派之謝新發林等陳塊諸氏。到郡守處陳情。去二十七日。又有重任派林倉林芳林漢三氏。外數名。欲訪問郡守。因郡守出張中。故午後七時頃。陳情現庄長留任于川尻庶務課長。其理由以現任張庄長。爲同庄名與職庄長就任以來。經閱十有餘年其間貢獻于地方不少。且受同地方人士信任。一方現任助役。乃同庄出身新進。結局未知鹿死誰手云。

獨立美術協會
第三回展覽會
來月四日開於敎育會館

中央洋畫壇主勢力之獨立美術協會。其第三回展覽會。決由同協會主開。本社及大朝後援之下。開於臺北。六月三日。爲招待日。四日起。至十一日八日間。開于敎育會館。將其特色作品百餘點公開。獨立展之第一回。大昨年在臺北舊府衙。次于大阪市開之。而其第三回展。再得於島都觀得。於本島美術界。可得多大刺戟。同會々員。以常展或二科團員會中堅審査員級十六名組織。其作風。連年於全日本畫壇。與日新館新刺戟。應募撒入。達六千餘點。向臺灣之移動展。唯審查員(會員)之分出品。在本島。爲一種藝術啓蒙運動。又同展覽會。四月在東京爾來[illegible]于京都。名古屋。仙臺。福岡開會。此次順及臺北。協會責任者鈴木保亞夫。清水澄之。鈴木保德。三氏。欲來臺。又入場料二十錢。學生。兒童十錢。計畫以是充爲移動展費用之一部云。

石井全權一行
二十八日抵紐育

二十八日紐育電。世界經濟會議。序曲之華盛頓豫備會商。與羅斯福氏。前後三次會談。對日美諒解。深有重大寄與之石井全權一行。二十八日午前十一時。發華盛頓。午後四時二十三分抵紐育。受多數官民出迎。投宿旅館。一行十六月二日午後五時出帆競技號前往倫敦。其間滯在紐育及與新敦。與實業家其他日美關係各方面接觸。努力增進日美友好關係。

高州警務部
募乙種巡查

高雄州警務部。訂來六月十日午前八時。假青年會館及潮州郡役所兩處。試驗本島人乙種巡查。試驗課目。國語、書取、算術、日本地理、歷史大要等。受驗資格滿三十歲以下。大正二年六月三十日以前出生。具有公學校卒業以上學力志願者。限至六月八日。將志願書。履歷書其他。提出于警務部云。

南州一期水稻
旱害較少
僅減收一成

臺南州下本年度一期作水稻。來月初旬。以新化郡地方爲最初。十日前後。一齊著手刈稻。而爲近旱害。僅虎尾郡下一部分。此爲私設埤圳水源涸渴。在來種二千五百甲。約減收四成。然有從來深水灌漑地方。因爲乏水。以輪番灌漑。變爲淺水。發育反覺良好。於是旱害。由全體觀之。按減收一成。又蓬萊米。甲平均按收十五石以上云。

霞海城隍祭典
鐵道部運轉臨時車
並減折團體旅客運賃

大稻埕霞海城隍祭典。已迫在眉睫。本年因臺北商工協會主催廣告祭。慈飾競技。聯合大賽。一面基隆西皮福祿兩音樂團體。亦欲參加行列。其熱鬧應發殷常年。故鐵道部乃于來六月四五六三日間。在基隆。中壢間。運轉臨時旅客列車。將基隆。桃園間機動車。變更爲列車重連運轉。又臺中。以南各驛。對臺北或萬華驛往復之團體旅客。減折其運費。即

一、減折期間。昭和八年六月三日。至六月六日

二、減折區間。由臺中以南各驛。往復臺北。或萬華。

三、通用期間。乘車券發賣日起。至六月七日。

四、減折率其他詳細。可向最近驛查問。

花壇振興發會

彰化郡花壇庄三家春敎化區椅子頭振興會發會式。去二十四日午後二時起舉行。出席會員二百餘名。來賓平原指導員。笹木庄長。陳枝舟。近藤部長竝敎化委員多數列席。首由黃氣鑑氏。述開會辭。就議長席。審議會則。及申合事項等。俱照原案可決。畢由來賓平原指導員外數名。陳述祝辭。至四時。閉會。自五時起。繼開同庄國語普及會發會式。

爲新營鹽水白河
三街庄水道施設
郡守及街庄長等出府

新營郡新營。鹽水。白河等三街庄之水道施設工事。按昭和九年度起。二年間繼續事業。現申請中。其關于國庫及州補助。去二十六日。樂滿郡守。向今川知事。及各關係課長磋商。又再求督府各要路諒解。去二十八夜。急行與伊藤鹽水。平川新營。九十九白河等三街庄長出府云。

州敎育會主催
島內視察
一行凡十名

臺北州敎育會主催島內學事視察團。由州下市郡公學校。選拔十名。以州立宜蘭農林學校敎諭爲團長。自來三日起十日間。視察島內諸學事。其視察日程及場所。初日錦水石油。村上公學校。國語講習所。二日日月潭。立正青年團。國語講習所。三日阿里山製材工場。旗山。四日新化農業補習學校。明治國語講習所。五日臺南池公學校。高雄第三公學校。屏東女子青年團。國語講習所。六日屏東公學校。飛行場。臺灣製糖會社。四重溪溫泉。七日赴臺東。視察卑南公學校。鹿野小學校。臺東農業補習學校。八日赴花蓮港。視察同地農業補習學校。吉野小學校。諸々公學校。九日太魯閣。次到蘇澳。視察礁溪青年團第十日之十二日。午後一時十四分歸北云。

大溪青團競渡

大溪街青年團。爲端午日起二日間。在大溪公園下淡水河。舉龍舟競漕。對于優勝者。贈與賞品。

三峽烏龍製造
並競技會

海山郡三峽庄。爲圖製茶技術向上。定來三十一日起。至來月四日止。五日間。由庄主催。在同庄稻德坑和尙茶業公司工場。開烏龍茶製法及茶園綠肥栽植法。現地實習。最終之四日午前十時。開競技會。對競技優勝入賞者。各贈賞品。講師爲州郡技術員云。

發動機船
繫留中失去

基隆市義重町五丁目二十番地柴田榮助氏(年三十四)。所有發動機船紫榮丸七噸十五馬力。去二十七日夜。繫留於入船町水產會社裏岸壁。乘組員一同出動準備完整。暫時休息。僅留機關士一名。其餘皆上陸。至午後七時。至十時之間。忽然失去。基隆署接報。認爲稀有事件。刑事總出活動。當時留在船內者。爲一兩日前就雇之芝衆二機關士。力勸一同上陸。又發動機船最少須依三人之手。始得航行。或乘組員上陸。計畫犯行。同船有燃料三十五罐。滿載食糧。可得航海二週間云。

角黍塞喉
二老斃命

新竹州大溪郡龍潭庄三給水百番地徐進金。八十八。去二十七日午後四時。往訪龍潭庄二百七十三番地徐彩祥處。在樓上雜談中。忽倒地死亡。由中田警部補。偕醫師檢視結果。因古曆蒲節。食角黍塞喉絕息。又基隆郡瑞芳庄焿子寮三百十七番地雜貨商廖承禮年七十二。古曆蒲節。午後五時。在自宅寢室。食角黍塞喉。救治無效死亡。

鳳山

實地檢證

察中。北斗郡沙山庄埤腳人。謝汝前二狗。與金芳。年二十五。去四日盜竊。被刑事發見帶往郡衙。至留置場前。愈出懷中。拔出洋刀抵抗。逃至況尾港鳳梨廠。再被郡警察團捕住。運辦類押送地方法院。閱金芳。對檢察官。否認其實。去二十七日。小倉檢察官。偕通譯等。帶金芳到郡衙。召喚證人取調。並舉實地檢證。於三十八日歸去。

飲煉不死

原籍潮州。現住鳳山街鱗口與一枝之妻與林氏水仙。年二十五。去二十七日夜八時頃。因細故。夫婦口角未幾水仙。飲下煤油。企圖自殺。苦悶中。被家人發見。急延醫救治。幸得飲量太少。不死。

尚未召問

鳳山郡鳳山街赤山人蘇漢之長子蘇有亮。年十八。常七日時由汫律上。乃遇蔡源朝聰。謀後見人。不意最近朝聰。與刈族蘇連進。假造契約書。於本年四月二十五日。將有亮所有鳳山街赤山三四八番之建物敷地一分二厘。及建物二棟以三分之一。及鳥松庄本館一八〇番田五分一厘五毛五絲以二分之一。登記讓渡與連進名義。而登記當時。竟不用親族協議。用保正甲長之證明書。因此多數之親族。頗爲憤慨。先月間。連進更向朝聰。將來押立毛。亦蔑。有亮之生父鳥松庄川子腳頁賜。心大不甘。乃訴於鳥松派出所。調停取消。調停後。知係不法之假契約讓渡乃命連進登記還與有亮。連進不肯。其生父心越不甘。去二十五日。向鳳山郡司法係告訴連進及朝聰之共謀詐欺橫領。目下尚未召喚。不下如何結局。

羅東

海軍記念

羅東街。去二十七日。爲祝海軍記念日。是日午後一時。在羅東公會堂。盛舉祝賀宴。參加者有二百名。其他有五十餘海軍大尉。提督三氏列席。定刻。一同合唱國歌。次陳街長述祝辭。開宴後。有郡守三唱萬歲。一同和之。後在羅東公學校。開開演會。夜間在羅東公會堂。映寫活動寫眞。

助成發會

羅東街此會事業助成會設會式。於去二十三日午後二時半。在羅東郡役所。盛大舉行。是日有中村州此會事業主事。係員吉列席。定刻由岡田庶務課長。宣告開式。次陳街長報告該助成會經過狀況。即加入會員約百名。其會資有千圓。共有志者之寄附金有四百餘圓。會以滿場一致。推撰谷郡守爲會長。次會長述謝。並指名羅東街長陳純精氏爲副會長。其他評議員有二十三名。後中村社會事業主事。述祝辭。至三時半。盛會閉式。

龍舟競渡

羅東街。爲古曆五月五日。並紀念日。自去二十八日起至三十日。三日間。由民間發起。在羅東街南門河。競夜舉行龍舟競渡。

斗六

無錢出入

斗六郡作蔡苦力。本居嘅深中大屯郡大屯庄島日人蔡諒。年二十八。外數名。常結團匪伍。去二十七日。無錢入斗六戲園觀劇。至收札時。與檢札人口角。似要用武。適值巡查臨監。即將蔡宗等帶到郡衙說論。

詩壇

病中雜感　　五十嵐海洲

不是吟魔即病魔。我生坎軻欲如何。數椽茅屋青燈裡。枕上思詩得句多。

草木因時病葉紅。自然生理古今同。文殊不到維摩室。諸法觀來一切空。

院庭杜々落花飛。時雨霏霏淚未晞。殘夜寂寥無客到。孤燈盞上影稀微。

排將藥石任窮家。脈搏高低誠又加。落絮游絲添寶永。室中惟對一瓶花。

長日奚堪榻上過。何當勿藥起沈疴。晚來別有凄涼處。松竹窗前掛素娥。

病中一種幽鬱之情。宜來如此風雅。鄭弄凡雲。　潤庵漫評